Charlie
il profumo più giovane e sexy di
REVLON
PROFUMI
Servetti

OGGI: TUTTOSPETTACOLI

STAMPA SERA

Sabato 7 Marzo 1981
Anno 113 - Numero 65

QUOTIDIANO DI INFORMAZIONI - Torino, via Marenco 32 - Tel. (011) 65.681 - Codice di avviamento postale 10100 - Spedizione in abbonamento postale (gruppo 1/70) - Lire 400 (arretrati il doppio)

La sanguinosa rapina di piazza Statuto a Torino

IN FIN DI VITA il secondo bandito colpito dall'orefice

L'orefice

Il passante ucciso

Il bandito morto

Il bandito grave

Il sostituto procuratore della Repubblica di Torino, Maddalena, che si occupa dell'inchiesta sulla rapina di ieri in piazza Statuto finita con due morti e un ferito gravissimo, ha spedito una comunicazione giudiziaria a Edoardo Cortevesio, l'orefice che ha sparato contro i bandiii. E' ipotizzato il reato di eccesso colposo di legittima difesa.

● PAGINE 8 e 9 ●

8 MARZO
Festa della donna

Auguri alle nostre lettrici

Una serie di manifestazioni cittadine saluta, oggi, la vigilia della festa della donna. L'8 marzo, quest'anno, è all'insegna della difesa della legge per l'interruzione della gravidanza. A Torino, stamane, le studentesse delle medie superiori hanno scioperato e si sono dirette, in corteo, per le vie della città per ribadire il loro appoggio alla legge 194. Per questo pomeriggio, alle 14.30, il corteo, promosso dal movimento delle donne, partirà dall'ospedale Sant'Anna e si concluderà davanti alla sede Rai di via Verdi. Alle manifestazioni parteciperanno anche le donne del Fuori che diffonderanno volantini sui problemi delle donne omosessuali.

● PAGINA 3 ●

La tre giorni di Montecatini
SALARIO LIQUIDAZIONI PENSIONE

● A PAGINA 2

«Abbiamo fatto di tutto per salvare Moro»
Arafat: «Sono un terrorista? Allora lo era anche Pertini»

BEIRUT — «Se io sono un terrorista, allora anche Pertini lo è stato, per i fascisti Pertini era un terrorista». «Accettando di ricevere il ministro degli Esteri israeliano Shamir il Papa ci ha dato un doppio dolore, poiché egli è il capo di Stato del Vaticano e il successore del palestinese San Pietro».

Ecco alcune affermazioni fatte ieri sera dal presidente dell'Olp, Arafat, in un incontro con i parlamentari di una delegazione italiana in visita ai palestinesi in Libano.

Sulle voci di contatti con le Br Arafat ha detto: «Sfido chiunque a dare una sola prova di nostri collegamenti con queste... Come le chiamano?... Ah sì, Brigate rosse. La verità è che noi abbiamo fatto del nostro meglio per salvare la vita di Moro e abbiamo ricevuto un telegramma di ringraziamento dalla famiglia, e una lettera dal governo italiano».

Sull'incontro con il giudice Sica: «Abbiamo offerto ogni collaborazione al magistrato: ma è una vergogna che alcuni giornali abbiano fatto passare il colloquio con me per un interrogatorio. Io sono il presidente dell'Olp e nessuno può sottopormi a interrogatorio».

L'Olp e l'Urss. Arafat ha spiegato: «Siamo amici, non satelliti dell'Urss. Non siamo comunisti e non vogliamo costituire uno Stato comunista. Toccherà al nostro popolo decidere».

«L'Olp è riconosciuta da 117 Stati, più del doppio di quanti riconoscono Israele. Che bisogno abbiamo ora di un governo in esilio?

Stanotte nella «Coppa Davis»
Barazzutti ha vinto

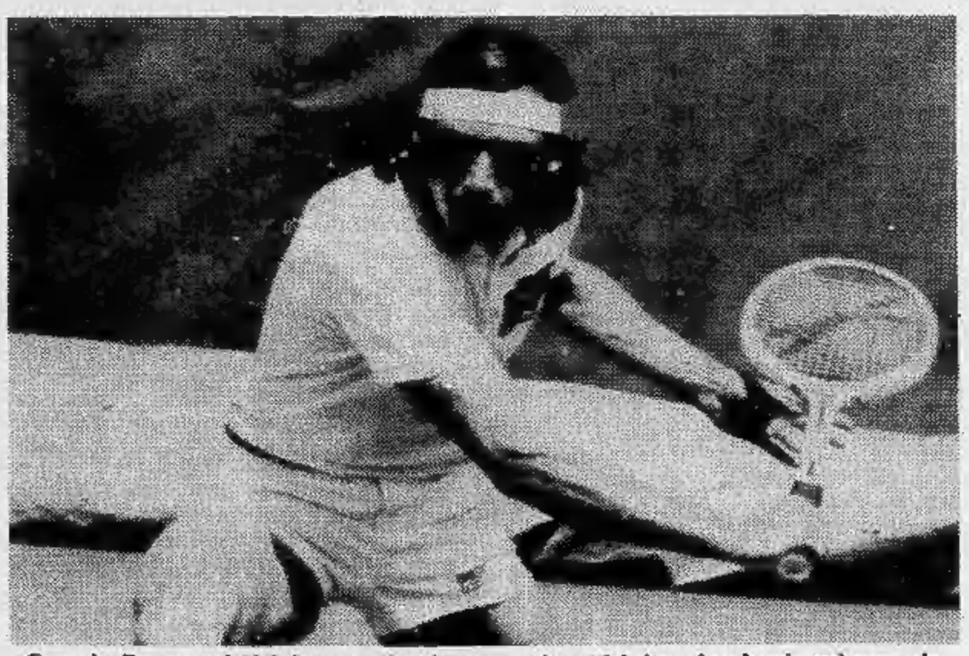
Corrado Barazzutti si è imposto in cinque partite sul britannico Lewis nel secondo incontro di Coppa Davis tra Inghilterra ed Italia in corso di svolgimento a Brighton, portando il punteggio in parità (1-1) dopo la sconfitta di Panatta contro Mottram. Il match Barazzutti-Lewis si è concluso alle due di stanotte.

● PAGINA 28 ●

Obiettivo dei contratti: la riforma del salario

Questi i «cinque punti» della svolta sindacale

Luciano Lama (Cgil): «Non è stato il nostro funerale»

MONTECATINI — Incalzato da una base sempre più inquieta e dalle spinte rivendicative degli autonomi e dei comitati di lotta, il sindacato nell'assemblea dei quadri a Montecatini ha ritrovato l'unità di vertice con una strategia che, in alcuni suoi punti «qualificanti», sembra riportarlo indietro di quasi dieci anni. Non ci sarà, è vero, una rincorsa dei salari, ma l'obiettivo di punta del prossimo confronto con il governo e gli imprenditori sarà quello di portare più soldi nella busta paga dei lavoratori.

La «svolta» dell'Eur sembra già lontana. Ma, d'altra parte, era questa l'unica via per impedire altre fughe dalla confederazione e scontri ben più duri. «*Non è stato il nostro funerale*», ha dichiarato polemicamente Lama alla chiusura dei lavori.

Adesso la parola passerà alla base. Sui due documenti approvati ieri dai 1200 delegati si avvierà una rapida consultazione nelle fabbriche.

1 Scala mobile — No alla modifica degli scatti della contingenza e conferma della sua cadenza trimestrale. Cgil, Cisl e Uil respingeranno, dunque, con fermezza la proposta del ministro del Bilancio La Malfa per scatti ogni quattro mesi.

2 Salario e professionalità — Non ci saranno più aumenti uguali per tutti, ma ripartiti sulla base del tipo e della qualità del lavoro. Quindi, un riconoscimento della professionalità. Inoltre, il sindacato punta ad una «organica riforma» attraverso un rapporto più chiaro «*tra salario diretto e differito, tra automatismi e contrattazioni*».

3 Liquidazioni — Riequilibrio immediato delle indennità d'anzianità su cui il forte tasso d'inflazione ha inciso in maniera *abnorme*.

a) Al momento dell'apertura di una vertenza nazionale con la Confindustria chiederanno, quindi, centomila lire per ogni anno di anzianità a partire dall'inizio del rapporto di lavoro, quale recupero parziale degli effetti della legge del '77 che ha congelato gli scatti di contingenza.

b) In futuro, il computo dei nuovi scatti sulla liquidazione dovrà essere modificato: ogni tre scatti di scala mobile dovrebbero esserne conteggiati due.

c) Dal 1985, infine, si dovrebbe ottenere un anticipo di parte della liquidazione maturata dal 1981.

4 Pensioni — Si ribadisce la validità degli scatti di scala mobile, ogni tre mesi, anche se la quadrimestralizzazione recentemente concordata con il governo «*è già un passo in avanti*». Un altro problema aperto è l'acquisizione dell'80 per cento effettivo della retribuzione ai fini del calcolo delle pensioni. Altre due richieste riguarderanno l'aumento delle pensioni minime per i lavoratori con oltre quindici anni di contributi e il rilancio della piattaforma per la riforma complessiva del sistema previdenziale.

5 Orario lavoro — Sì alla riduzione graduale, ma «*articolata al massimo*». **u. p.**

Le notizie di oggi

● **Conclusa la visita di Spadolini in Usa.** *Nei colloqui con gli esponenti del governo Reagan, ha detto il segretario repubblicano, sono stati approfonditi gli orientamenti dell'amministrazione americana sui più importanti problemi internazionali e dell'economia.*

● **Rilasciato allevatore sardo.** *Pierluigi Bardanzellu, trentottenne allevatore di Olbia rapito il 15 gennaio scorso, è stato liberato. Dopo una sosta alla caserma dei carabinieri di Siniscola ha fatto ritorno a casa, dove ha riabbracciato moglie e figlia. Le sue condizioni sono buone. Per il rilascio i familiari hanno pagato circa 600 milioni.*

● **Rinviato il congresso comunista polacco?** *Una richiesta in tal senso sarebbe venuta da Mosca, in attesa che la situazione in Polonia possa essere meglio controllata dalle autorità. Frattanto da ieri un altro dei membri del comitato di autodifesa, preso di mira dalle autorità, è sotto la protezione di una guardia operaia composta di 50 persone.*

● **La «Pravda» attacca l'eurocomunismo.** *Il «movimento — dice l'organo del pcus — in fase calante, è stato fatto a pezzetti dalla tribuna del Congresso ed è il risultato di una falsa teoria messa in circolazione dalla propaganda reazionaria». Firmata da Yuri Zhykov, considerato il più autorevole commentatore di politica estera, la «Pravda» non menziona né il pci, né il «caso Pajetta».*

● **Chiude il Parco d'Abruzzo?** *Il Parco nazionale d'Abruzzo, creditore nei confronti dello Stato di 1750 milioni di lire per contributi non erogati, rischia la chiusura. L'ha annunciato il direttore del parco, Franco Tassi, rivolgendo un estremo appello al ministero dell'Agricoltura.*

● **Rubano le offerte per i terremotati.** *Quattro milioni di lire, sottoscritti per i terremotati dell'Irpinia e della Basilicata, sono stati rubati dalla cassaforte del Comune di Jerzu, nel Nuorese. Il furto è stato denunciato ai carabinieri dal segretario comunale.*

● **Confermata l'esecuzione nell'Indiana.** *La Corte suprema degli Stati Uniti ha autorizzato l'esecuzione della condanna a morte di Steven Judy, di 23 anni. La condanna verrà eseguita lunedì, mediante sedia elettrica. Steven Judy era stato condannato a morte per l'uccisione di una giovane madre ventunenne e dei suoi tre bambini nell'aprile del 1979.*

ESTRAZIONI DEL LOTTO

Bari	58	89	75	41	9
Cagliari	35	65	17	38	46
Firenze	57	25	49	78	8
Genova	49	67	10	54	48
Milano	56	2	43	41	37
Napoli	21	33	60	76	24
Palermo	12	36	67	16	87
Roma	43	18	88	45	73
Torino	67	29	53	66	44
Venezia	48	46	3	77	72

Colonna dell'Enalotto

XXX XX1 1X2 XX1

Roma - Il padrone è stato denunciato dai carabinieri

Bimbo molesta 2 cani Viene quasi sbranato

ROMA — Un bambino di otto anni, Michele Riccucci, è stato assalito a Roma da due grossi cani, che lo hanno quasi sbranato, lacerandogli i muscoli delle gambe e delle braccia.

E' avvenuto in un prato nei pressi di via Dameta, alla borgata La Rustica. Le grida del piccolo sono state sentite da un carabiniere che stava rincasando. Il militare, non potendo sparare ai cani per non correre il rischio di colpire Michele, si è gettato addosso agli animali e solo dopo molti sforzi è riuscito a strappare dalle loro fauci il bambino.

Il padrone dei cani è stato rintracciato e portato in caserma dai carabinieri. Ha tentato di negare di essere il proprietario, ma numerosi testimoni lo hanno smentito. E' stato denunciato a piede libero e non è escluso che il magistrato lo incrimini per concorso in lesioni gravi.

I chirurghi del policlinico hanno impiegato oltre cinque ore per suturare le ferite e lacerazioni subite da Michele Riccucci. I muscoli delle gambe e delle braccia non sono stati lesi gravemente.

Insieme a Michele, nel prato stavano giocando anche altri bambini che poi sono fuggiti. Sembra che i bambini abbiano molestato i cani spruzzandogli addosso acqua con pistole a schizzo.

Craxi sui sindacati

«Ha ragione il pci ma prima si voti»

ROMA — «Enrico Berlinguer ha perfettamente ragione, basta con la logica dell'uno a me, uno a te, uno all'altro: le Confederazioni devono contare per quanto effettivamente rappresentano». Lo afferma il segretario del psi, Craxi.

«Bisogna però intendersi — precisa Craxi — sul concetto di rappresentatività: prima facciamo elezioni con tanto di scheda bianca e a scrutinio segreto. Solo così sapremo quanto contano i sindacati in fabbrica».

Carabiniere presso la Malpensa

Disinnesca una bomba Dilaniato dallo scoppio

VARESE — Una bomba da mortaio, vecchio residuo bellico, è stata fatale per gli artificieri che la stavano disinnescando in una vecchia cava nei pressi dell'aeroporto della Malpensa. L'esplosione anticipata dell'ordigno ha ucciso l'appuntato Damiano Braccia di 33 anni, mentre un altro carabiniere, Roberto Annicito, di vent'anni, gravemente ferito, è ricoverato all'ospedale di Busto Arsizio con prognosi riservata.

La tragedia è avvenuta ieri nella cava di sabbia e ghiaia di Ferno, utilizzata dagli artificieri, come altre nella zona, per far brillare ordigni e residuati bellici. Normalmente viene scavata una fossa dentro cui si sistemano l'ordigno ed una carica di tritolo collegata con una miccia. Dato fuoco a quest'ultima, gli artificieri dispongono di tre, cinque minuti per mettersi al riparo.

Ma ieri le cose sono andate diversamente: a giudicare da come è stato straziato il suo corpo, Damiano Braccia doveva essere ancora molto vicino alla buca. Forse la miccia era difettosa o forse è caduto mentre cercava di allontanarsi correndo.

● **L'Iran respinge la tregua** — Il consiglio supremo di difesa iraniano ha all'unanimità respinto il piano di pace proposto da una commissione islamica per porre fine alle ostilità tra Iran e Iraq.

STAMPA SERA
Sandro Doglio
direttore responsabile

Editrice LA STAMPA S.p.A.
Presidente Giovanni Giovannini
Amministratore Delegato e Direttore Generale
Marco Benedetto
Consiglieri Vittorino Chiusano
Luca Cordero di Montezemolo
Umberto Cuttica
Carlo Masseroni
Cesare Romiti
Sindaci Alfonso Ferrero (presid.)
Pierluigi Bertola
Secondino Riolfo

Stabilimento tipografico: Edit. La Stampa S.p.A. - Via Marenco, 32 - 10126 Torino

© 1981 Edit. LA STAMPA S.p.A.

CERTIFICATO N. 164 DEL 19-2-1979

Come pianista era sempre puntuale

Vigile (assenteista) suonava al «night»

ROMA — E' un vigile urbano regolarmente stipendiato dal comune di Roma, ma lui fa il pianista in un hotel di Pomezia. E senz'altro tiene più alla sua «vocazione artistica» che ad adempiere il suo dovere, che è quello di sorvegliare il caotico traffico della capitale. Il vigile urbano Francesco Cozzolino, infatti, nel 1979 ha prestato servizio appena 41 giorni, nel 1980 è migliorato ma ha toccato appena quota 43; in questo primo scorcio di 1981 però è già arrivato a 23 giornate lavorative.

Il medico fiscale sta lavorando al suo caso. Cozzolino, infatti, esibisce un certificato medico a chi gli contesta lo scarso rendimento: cataratta all'occhio sinistro. E' compatibile o no, questo disturbo col mestiere di vigile urbano? Cozzolino dice di no e rivendica il suo diritto di starsene in mutua nella fase più acuta del male. Per non star lì, pigro, a casa, dà sfogo alla sua vocazione di pianista. Evidentemente gli spartiti musicali da "piano bar", le luci soffuse, non danno fastidio a Cozzolino.

Non c'è pace per i vigili? No, sono loro che si cacciano nei pasticci, «vittime» della loro passione. Il mese scorso un collega di Cozzolino, questa volta napoletano, è stato beccato mentre, rapito, suonava all'«Hilton» di Cipro. E' stato licenziato.

Femministe denunciano Montanelli

ROMA — Due miliardi come risarcimento dei danni morali, è la richiesta del collettivo femminista romano «Pompeo Magno» che ha denunciato per apologia di reato e istigazione a delinquere Indro Montanelli, direttore del «Giornale nuovo». Motivo: la rubrica «Controcorrente» che lunedì era dedicata ad un episodio di violenza contro due ragazze minorenni e che si concludeva così: «...la violenza carnale è anzi la negazione del piacere. E credo abbiano ragione: dura troppo poco».

Abitazioni distrutte in Pakistan

Una furiosa grandinata 35 vittime e 70 feriti

ISLAMABAD — *Una grandinata di eccezionale violenza e furia ha provocato una strage tra la popolazione e danni ingenti alle proprietà nella cittadina pakistana di Narang Nandu, 193 chilometri a Sud-Est di Islamabad.*

I morti sono 35 e i feriti 70; centinaia sono le abitazioni distrutte.

Molti dei contusi sono stati trasportati negli ospedali di Lahore.

Le autorità temono però che il numero delle vittime possa salire. Le operazioni di soccorso tra le macerie delle case distrutte sono ancora in corso.

● **NAPOLI: Sparano in strada: un ferito** — Vittorio Erra, di 34 anni anni, è stato colpito in circostanze non ancora chiarite dal tutto da un colpo di pistola sparato da uno sconosciuto. Il fatto è accaduto, poco prima dell'una in corso San Giovanni, nella zona industriale di Napoli. Erra, soccorso, è stato portato all'ospedale

Arrestato truffatore «Casanova»

ROMA — Si spacciava per funzionario d'una importante compagnia aerea, poi sfoderava il suo fascino levantino e seduceva facoltose signore romane. Le portava in eleganti hotel e nella notte le alleggeriva di borsette, soldi, carte di credito.

Ansal Odzemir, 35 anni, cipriota, l'abile truffatore-casanova (aveva già messe in pratica queste sue «doti» in Spagna e Germania) è finito in carcere a Roma, dopo essere stato scoperto da una delle sue vittime e denunciato.

La sua qualifica di «funzionario» gli permetteva di avvicinare facoltosi personaggi, soprattutto donne, ed era spesso invitato a cena da famiglie di ceto sociale elevato. Quando poteva, invitava al «night» le occasionali conoscenze, poi offriva la sua compagnia e le conduceva al suo albergo. Col bottino, ha fatto acquisti di vario genere per milioni

Otto marzo: una giornata tutta della donna

Lei, lui e la mimosa

Quel fiore è una «bandiera bianca» di resa incondizionata o un simbolo di pacificazione e di riscatto?

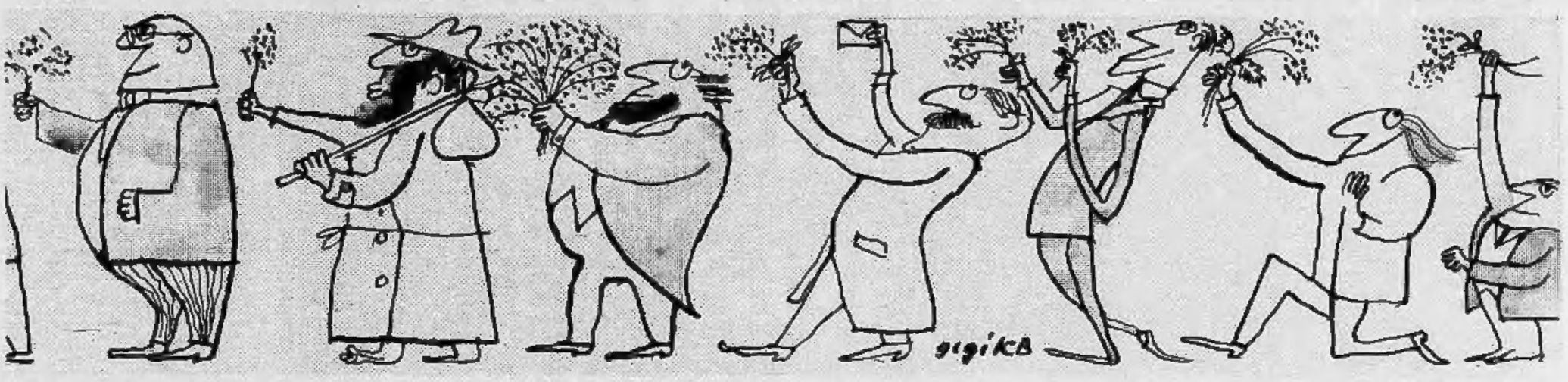

Otto marzo, «festa della mimosa». Come è vissuta questa ricorrenza tutta femminile nelle famiglie? Ecco il parere di un esperto di botanica, il dottor Rota che è stato vicedirettore dell'Istituto piante da legno e attualmente dirige l'Azienda regionale de La Mandria, e di sua moglie, che svolge l'attività di «consulente familiare».

Per la mia attività professionale nel settore delle piante da legno e per la formazione derivatami dagli studi in scienze agrarie, sono stato sempre solito considerare i vegetali o per le loro caratteristiche botaniche o per i prodotti che si possono trarre dalla loro coltivazione: legno, pasta per carta, fibre tessili, alimenti per «omini e bestie». Devo francamente confessare che, fin dai primi tempi del liceo, la Mimosa per me è stata soltanto una pianta appartenente al genere Acacia, famiglia delle Leguminose, originaria dell'Australia, dai fiori piccolissimi di colore giallo-zolfo riuniti in capolini globosi ecc. ecc...

Durante l'attività professionale come agronomo avevo poi avuto modo di interessarmi marginalmente della coltivazione della Mimosa a scopo ornamentale, coltivazione che da noi ha luogo soprattutto nella Riviera ligure di Ponente.

Un augurio profumato

Otto marzo, festa della donna.

La data è segnata nel calendario internazionale a ricordo della tragica fine nel 1908 di 129 operaie che in agitazione dentro uno stabilimento tessile di New York, morirono in un incendio perché le porte erano state bloccate.

Da quell'episodio drammatico nacque e si consolidò, con il passare del tempo, la tradizione di dedicare la giornata ai problemi della condizione e alle responsabilità delle donne. E si pensò anche di legare la ricorrenza a un fiore, la mimosa, forse perché era l'unica pianta in quei giorni in piena e intensa fioritura.

Oggi offrire una mimosa a una donna l'8 marzo è diventato quasi un impegno familiare. Un omaggio gentile e un augurio.

In tali zone la produzione di questo fiore, oltre che dare origine a un fiorente commercio, ha raggiunto un livello qualitativo di primo piano con una selezione di varietà di Mimosa molto ricercate per la maggior durata del fiore reciso e per il prolungamento del periodo di fioritura che si ottiene, scalarmente, da novembre sino ad aprile.

Sinceramente, almeno sino a qualche anno fa, mi sembrava di saperne più che a sufficienza sulla Mimosa. Ma tutte queste notizie oggi non bastano più perché da qualche tempo ci si sono messe le donne che hanno riversato su questo innocente e semplice fiore un significato simbolico attribuendogli un valore liberatorio: un'interpretazione della quale, molto incautamente, anche noi uomini ci siamo lasciati coinvolgere.

Siamo infatti caduti nel tranello rappresentato dall'atto di donare alla nostra compagna un ramo di Mimosa: dapprima questo atto sembrava soltanto un simpatico omaggio, un semplice segno di affetto ma, ben presto, si è rivestito di significati ben più profondi, sino a diventare una sorta di vessillo all'ombra del quale la donna sta sviluppando la sua strategia rivendicativa volta alla conquista di un'emancipazione che suscita qualche perplessità.

All'8 marzo, festa di San Gerardo e «Giornata mondiale della donna», mia moglie e mia figlia Alessandra, di soli 7 anni ma già piena di ardori femministi, mi hanno costretto con un subdolo e costante lavorio a ragionare sul significato di tale manifestazione, avviando a livello familiare un dibattito sino a qualche tempo fa neppure ipotizzabile.

Francamente la cosa mi disturba e mi spaventa un po' perché rischia di porre in discussione un modello di famiglia e un insieme di rapporti che sembravano consolidati e non più da sottoporre a verifiche o revisioni.

Forse non ho colto per tempo alcuni prodromi di questa «rivolta delle femmine di casa», come il fatto che per le grandi pulizie domestiche la compagna della mia vita ha deciso di utilizzare una cooperativa di donne imbianchino-falegname che, vedi un po', si chiama «Cooperativa 8 marzo», oppure il recente acquisto di un elettrodomestico di cucina tuttofare con la motivazione «così in un amen puoi preparare da mangiare tu».

Che per noi uomini il ramoscello di Mimosa che porgiamo si avvii a diventare una sorta di «bandiera bianca»?

Luciano Rota

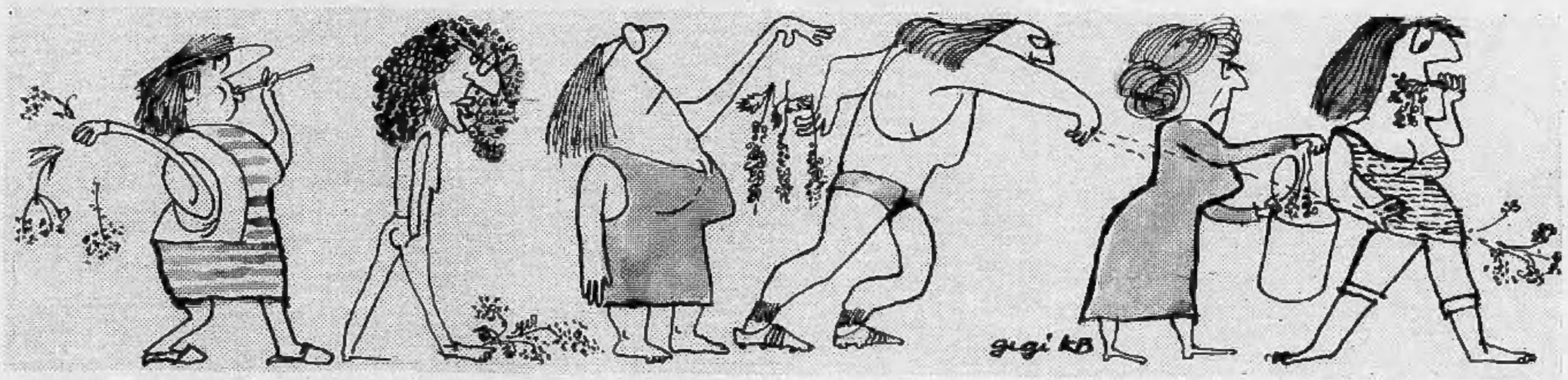

Sono fra le donne privilegiate che riceveranno la mimosa: un piccolo profumatissimo, piumoso, tralcio di mimosa. Ma io, questo fiore così tenero, così simbolico non lo vorrei; neppure se verrà dal compagno della mia vita, neppure se venisse da mio figlio. Preferirei che, come gli altri uomini che hanno l'intenzione di recarsi dal fioraio, mio marito e mio figlio riflettessero sul significato del gesto e sulla celebrazione d'una giornata che, vedi caso, per l'altro sesso non è affatto sembrato necessario solennizzare.

Ogni dono, ci dicono gli psicologi, per lo più, nasconde la ricerca di una personale gratificazione e un tentativo di controllo, seppur inconscio, dell'aggressività eventuale del destinatario, un rabbonimento cautelativo.

Questo particolare dono della mimosa a me sembra accettabile solo se viene da un'altra donna, perché allora ha il senso di solidarietà di situazione condivisa, di testimonianza; e ha il giusto valore simbolico anche se una donna se lo compra per sé, o se le ragazze se lo scambiano, se ne adornano, issandolo poi, magari, come una pacifista bandiera.

Se non è riparatorio; un riscatto, che le donne non debbono chiedere né accettare, sui sensi di colpa collettivi e talvolta individuali. E' mettersi la coscienza a posto proprio come si fa con la mamma con la solennizzazione della Festa della mamma, oppure è mercificazione di un sentimento, come sono mercificazione e chiari inviti al consumismo tutte le feste di recente introduzione: festa della mamma, del papà, del Remigino. (Solo la festa di San Valentino, pur sempre utilissima ai commercianti, non è troppo sospetta per la sua origine antichissima).

Al posto della mimosa le donne dovrebbero chiedere pari dignità: non solo (se pure naturalmente è prioritario e pregiudiziale) chiedere riforme, strutture sociali, lotta all'aborto bianco e al lavoro nero. Se per caso le donne privilegiate non sapessero far proprie le suddette richieste proprio perché, appunto, già privilegiate, il rivendicare pari dignità con il marito, il fratello, il collega, questo è un discorso proprio di tutte; pari dignità è un rapporto a un tempo complementare e simmetrico con l'altro sesso; è avere lo stesso potere di scegliere, di dire: «non posso»; di dire «non è giusto».

Da qualche anno le ragazze delle scuole superiori il mattino dell'8 marzo fanno picchetto all'ingresso dei loro istituti. Io non so se con robusti rami di mimosa o con piumosi ramoscelli (visti i prezzi raggiunti propendo per esili steli), tengono lontani i compagni peraltro per nulla desiderosi di andare a lezione; ma per il futuro (quest'anno cade di domenica) io propongo a tutte le madri che impediscano ai propri figli maschi di andare a scuola, imponendo loro di dedicare la giornata stessa ad accompagnare la vecchia nonna al mercato, la cugina noiosissima al cinema, e di sollevare la madre di alcune incombenze di routine.

L'8 marzo non deve avere tanto il senso di «festa della donna» con l'aspetto folkloristico che si va accentuando, ma di «giornata della donna» affinché in una generale presa di coscienza e aumento di consapevolezza non occorra più che la «valorizzazione della donna» debba essere sollecitata dalla Fao con un'apposita coniazione di moneta da 200 lire; in cui, peraltro, la donna con un bambino sulla schiena, ancora una volta sembra venir considerata solo nella sua funzione biologica di madre.

Gemma Rota

ECONOMICI

La tariffa è di L. 1850 la riga. Rubrica 6: operai/impiegati L. 900, tecnici L. 1050, dirigenti L. 1350. Rubrica 9 e 11 (domande) L. 600. Avvisi urgenti data fissa o neretti: il doppio. Neretti urgenti, data fissa o urgentissimi il triplo.

In tema di offerta di impiego o lavoro, l'editore ricorda che la legge 9.12.1977 n° 903 vieta discriminazioni sul sesso e l'inserzionista è impegnato a rispettare tale legge.

2 Affari e capitali

A.A. ABBISOGNANDI prestiti concediamo in 2 ore a chiunque ovunque residente. Aperto anche sabato. Tel. 011 650.4686.

CONCEDIAMO con rapidità e serietà prestiti ad ogni categoria finanziaria commerciale. Orario continuato corso Galileo Ferraris 146. Tel. 594.718.

MUTUI
concediamo in 20 giorni a bassi interessi solo per acquisto casa. Rivolgetevi alla Centrale fin. corso Francia 45, tel. 748.722.

PRIVATAMENTE ed in poche ore prestiti a tutti senza garanzie o ipotecari. Volendo visite a domicilio. Tel. 596.212.

3 Aziende, negozi

A.A.A.A. ABAMEC 638.038 cessione rilievo negozi, valutazione commerciale dell'esercizio in loco e senza spesa.
A.A.A.A. CEDERE negozi e aziende è difficile. Per le cose difficili accorrono degli specialisti. Noi lo siamo! Labeo 779.259.
A.A.A. SIMPATIA 80 606.2367 accettiamo incarichi a vendere il vostro negozio oppure l'attività commerciale massima serietà ed efficienza.
A. AGENZIA immobiliare zona S. Rita su importante corso cedesi o cerca socio per la conduzione. Tel. 967.2997 / 780.3050.
A.F.IM. Cascine Vica fronte Maxi Standa vende bar superaccolici forte incasso. Tel. 516.235 - 535.517.
A. SALVOLDI K cedo zona Francia officina galvanica con 2000 mq terreno 800 mq coperti, L. 75 milioni. Tel. 650.2196.
ABAMEC 638.038 bar superalcolici Barriera Milano ricevitoria Totocalcio attrezzature ed arredo recenti 250 mila incasso giornaliero, cede 75 milioni.
ABAMEC 638.038 merceria cintura Torino tabelle IX/X e XIV per biancheria intima cede 18 milioni più fondi vivi.
ABAMEC 638.038 casalinghi elettrodomestici zona Mirafiori, posizione passaggio, circa 150 milioni giro affari annuo dimostrabile cede 35 milioni.
APPIA 513.751 cede negozio pellitterie sul corso Francia centrale tabella XI ottimo affare 26 milioni contanti.
APPIA 513.751 cede tintostireria in corso Agnelli atto a una persona 7 milioni contanti e rate da 500 mila affare.
APPIA 513.751 cede avviata panetteria pasticceria in Nichelino 300 mila giornaliere 18 milioni contanti più rate.
APPIA 513.751 cede abbigliamento zona San Paolo tab. IX X XIV 50 milioni incasso annuo 15 milioni contanti e rate.
APPIA 513.751 cede edicola chiosco giornali corso U. Sovietica incasso annuo 100 milioni dimostrabili vero affarone.
APPIA 531.751 cede casalinghi zona Vanchiglia tab. XII XIII XIV richiesta 23 milioni contanti più fondi vivi.
AUTORIMESSA zona commerciale 170 auto media macchina 33 mila officina attrezzatissima piano unico cedesi Di Salvatore, corso Turati 13D. Vero affare.
AVIGLIANA sul lago bar ristorante discoteca vero affare vendiamo muri e licenza immobiliare oro 549.761 - 553.204.
BAR zona centro vendesi a L. 18 milioni. Telefonare 380.810.
BELLETTI cede bar centrale angolare chiusura serale festiva 350 mila giornaliere. Tel. 531.257.
BELLETTI cede ristorante zona Crocetta dilazione pagamento.
CARTOLERIA giocattoli Mirafiori vicinanza scuole ottimo incasso cede 20 milioni Edil Torino. Tel. 501.441.
CEDESI attività e mun negozio nuovo mq 50 più mq 126 di seminterrato cartoleria, giocattoli e sportivi in S. Benigno (Volpiano) possibilità permute. Maiora 011 756.825.
CEDO redditizia attività di materiali edili rivestimenti tinte affini compreso muri mq 200 sita in Mappano. Tel. 264.043.
CEDO zona Barriera Milano ampio negozio 8 vetrine angolari tabelle 9-10-11-14 con alloggio camera cucina. Tel. 512.870.
DI SALVATORE corso Turati 13 cede macelleria con salone banchetti bar super attrezzatura moderna 150 coperti dehor parcheggio alloggio adatta famiglia competente zona grande passaggio Ciriè.
DI SALVATORE corso Turati 13 cede mobilificio decennale locali mq 900 ampie vetrine magazzeno lire irrisorio ottimo giro affari richiesta vantaggiosa.
DI SALVATORE corso Turati 13 cede cartoleria giocattoli tabelle 11 13 14 moderni locali mq 70 rilevante utile dimostrabile unica in zona residenziale.
DI SALVATORE corso Turati 13 cede o concede in gerenza centralissimo elegante angolare bar super orario ridotto.
DI SALVATORE 561.694 cede affermatissima trentennale attività commerciale articoli artistico teatrali laboratorio artigianale confezioni idonee persona attiva spiccato senso artistico creativo.
DI SALVATORE 561.694 cede in zona stadio elegante cartoleria ottima clientela buon incasso molto incrementabile.
DI SALVATORE 561.694 cede affermata attrezzata azienda fabbricazione manufatti acciaio inox giro anno rilevante molto incrementabile clientela nazionale, capannone mq 1700 con palazzina uffici.
EUROCESSIONI tel. 0184 72.672 cede Torino articoli pubblicitari e regalo con clientela ventennale possibilità società per un anno con diritto recesso.
EUROCESSIONI tel. 0184 72.672 cede Torino impresa pulizia e manutenzioni 10 anni attività clientela industriale enti pubblici giro annuo oltre 400 milioni.
EUROCESSIONI tel. 0184 72.672 cede Torino ingrosso articoli per casalinghi e ferramenta 600 clienti fissi incrementabile magazzino di mq 800 facilitazioni.
FRANA cede bar super orario ridotto incasso 330 mila giornaliero richiesta 50 milioni contanti più rate. Tel. 511.090.
FRANA cede cartoleria ampie licenze zona Parella incasso 80 milioni alto utile. Richiesta 52 milioni. Tel. 511.090 545.129.
FRANA cede ingrosso abbigliamento moderno zona centrale vasti locali utile netto 90 milioni annui. Tel. 511.090 - 545.129.

FRANA cede officina meccanica stampi attrezzature 200 mq fatturato 180 milioni richiesta 150 milioni dilazioni. Tel. 511.090.

LIBERO locale 45 mq più in antiguo 80 mq cedo tabella IX X XIV. Tel. 837.149 411.1837.
PELLETTERIA centrale adatto persona giovane dinamica, ottimo avviamento, cedesi. Esaminasi anche gerenza. Trattative presso Di Salvatore corso Turati 13/D.
PROFUMERIA semicentrale tabella XIV articoli regalo attrezzatura estetica forte incasso annuo. Cede Carvino 749.2623.

STABILIMENTO meccanico modernamente attrezzato, fabbricazione prodotto proprio altamente qualificato, ingenti commesse in Italia estero, per realizzazione programma sviluppo commerciale, cerca socio attivo disponendo capitale adeguato anche con permuta immobili. Per informazioni rivolgersi Ing. Girlando. Tel. 778.971.

Non compassione. Ma aiuti concreti.

La distrofia muscolare progressiva è una tremenda realtà. Realtà che si può affrontare con aiuti concreti raccogliendo fondi per la ricerca scientifica, la prevenzione e la cura fisioterapica degli handicappati. Un distrofico non può muoversi, muoviamoci noi per lui. Aiutiamolo concretamente.

Invia il tuo contributo a:

UNIONE ITALIANA LOTTA ALLA DISTROFIA MUSCOLARE

Torino — Via Goffredo Casalis, 70

TINTORIA affare cedo L. 12 milioni in Barriera Milano. Tel. 837.149 411.1837.

4 Terreni

A. TERRENI industriali Villanova d'Asti progetto approvato capannoni diverse superfici bellissima posizione con servizi. Telefonare 0141 94.342.
A L. 3000 al mq vendo in Castelnuovo 38 km da Torino lotti di terreno pianeggiante comodi al paese. Tel. 513.918.

A L. 8.000.000
più 7 milioni mutuo vendo 350 mq terreno con parte di rustico. Tel. 383.446.

GABETTI 011 5767 divisione agricola vende Piemonte azienda silvo pastorale libera accorpamento unico di ha 420 ca. n° 6 fabbricati rurali strada privata.
IMMOBILIARETORO vende in Reaglie terreno agricolo di 7000 mq ca. Per informazioni telefonare 549.761 553.204.
SKEMA vende mq 2070 di terreno in Trana zona residenziale bella posizione ottimo investimento. Tel. 546.808 548.534.
SKEMA vende zona industriale mq 4000 circa di terreno completamente recintato ed attrezzato. Tel. 546.808 - 548.534.
TERRENO edificabile sulla strada nuova del Pino confine Torino 8000 mq progetto approvato. Gaiotto, tel. 489.789.

2.750.000
prato collinare attualmente agricolo a 45 km da Torino Rea Immobili vende. Telefonare 512.923.

5 Locali e negozi

domande

A.A. AZIENDA cerca in affitto negozio di circa mq 200 con sottostante locale di circa mq 600 situato lungo i principali corsi cittadini. Tel. ore ufficio 504.497.
A. AFFITTARE vendere o acquistare locali industriali o commerciali è difficile. Per le cose difficili accorrono degli specialisti. Noi lo siamo! Labeo 774.853.
A. CERCASI locale e capannone per deposito e lavorazione leggera in Torino o cintura. Tel. 651.921.
ACQUISTO magazzino mq 800/1000 con piazzale agibile camioni vicino tangenziale; intermediari. Telefonare 011 678.835.
ACQUISTO urgentemente capannoni mq 2000-4000 in Torino o prima cintura pagamento contanti. Tel. 599.657.
REFERENZIA TIBERIO cerca in affitto locale piano terra o seminterrato agibile di mq 60/80 per uso conferenze. Dislocazione zona, purché servita da mezzi pubblici. Tel. 011/678.835.

offerte

A. AFFITTASI zona Mirafiori capannone mq 1000, uffici mq 250, mensa, spogliatoi, alloggio custode, cortile. Telefonare 651.916.
A.F.IM. in piazza Statuto vende muri negozio più locale 200 mq adatto diversa attività. Tel. 516.235 - 535.517.
A.F.IM. liberi Cascine Vica mun supermercato con uffici magazzino servizi montacarico 850 mq adatto diverse attività. Tel. 516.235 - 535.517.
A. NEGOZIO cedesi libero mq 120 3 vetrine ampio magazzino ottima posizione zona Lucento. Tel. 359.606.
A. S. RITA locale mq 50 altezza 4,30 uso ufficio nuova costruzione libero o affittato L. 350 mila mensili. Tel. 967.2997 - 967.8652.
AFFITTASI adiacenze corso Racconigi box auto. Per informazioni telefonare immobiliare oro 549.761 553.204.
AFFITTASI e vendesi locali centralissimi 10 aperture su corso 2° piano adatti importanti uffici mq. 460 circa più posto auto box soffitte. Scrivere Publikompass 598 - 10100 Torino.
AFFITTASI presso piazza Statuto duecento magazzini bello 950 mq più uffici con uso piano strada. Tel. 339 829.

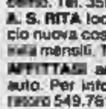

AMIE' J. & CO. A zona San Donato libero box auto 22 milioni dilazionabili. Tel. 548 585.

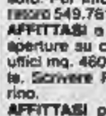

AMIE' J. & CO. A corso Giulio Cesare negozio libero con vetrine e cantina licenza di avviamento completamente attrezzato, 60 milioni dilazionabili. Telefonare 548.585.

BOX auto libero a Grugliasco adiacenti via Lamarmora l. 12 milioni Fidalcase vende. Tel. 959.1122 - 959.2001.
BOX mq 30 con soviastante locale zona piazza Zara Eldo vende. Telefonare 361.332.
BRB libero Cascine Vica (corso Francia) basso fabbricato indipendente con passo carraio e servizio mq 120 L. 59 milioni dilazioni. Tel. 657.516 657.160.
CAMERA ingresso servizio piano rialzato libero vendo contanti 30% via Principe Tommaso 45 visite feriali ore 14,30-16.
CAPANNONE industriale nuovo vendesi a Poirino mq 1550. Servizi spogliatoi mensa mq 150 palazzina uffici ed abitazione mq 300 terreno mq 4.000 mutuo fondiario e dilazioni tel. 510.537.
CAPANNONE industriale libero adiacenze via Bologna di 1700 mq su 3 piani con uffici e alloggio custode. Confar 519.065/17.
CAPANNONE industriale mq 1500 circa compreso bassi fabbricati, palazzina uffici ed abitazione vendesi in Beinasco (To) frazione Borgaretto, tel. 650.8378.
CAPANNONE mq 1500 compresi uffici fronte statale forte traffico ampio piazzale vendesi libero. Tel. 011 339.606.
CAPANNONE mq 2.000 affittasi fronte autostrada 500 mt casello Settimo mensile carro-ponte. Riscaldamento. Tel. 472.205.

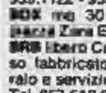

CASAMERCATO S.p.A. tel. 650.5805 vende muri negozio in via Pietro Cossa.

CASCINA con corte chiusa mq 1500 vendo uso deposito laboratorio abitazione annesso terreno vicino casello Settimo. Tel. 472.205.
EDIL-PO affitta capannoni industriali in Bruino di varie dimensioni a partire da mq 750 a mq 2500. Tel. 349.7214.
EDIL-PO vende in Bruino capannoni industriali di varie dimensioni da mq 650 a mq 2500. Tel. 349.7214.
EDIL-PO vende in Moncalieri capannone industriale di mq 1000 più uffici di mq 75. Telefonare 349.7214.

ESIM
libero presso largo Racconigi via Rainer locale negozio in stabile signorile con retro e servizi. Tel. 512.012.

ESIM
Regio Parco locali mq 170 con annessa attività macchinari giacenze magazzino di ingrosso biancheria dilazioni. Tel. 512.012.

EXIMPORT 613.333 vende libero subito Nichelino box auto dimensioni 4,60 ml x 2,55 ml altezza 3,50 mt dilazioni.
FABBRICATO industriale primissima cintura Torino gravitante su indotto Fiat, reddito annuo elevato oppure libero entro 6 mesi. Fiduciaria Immobiliare 556.956.
FINCI corso Orbassano imbocco tangenziale affitta capannone 1000 mq più palazzina uffici 600 mq. Tel. 505.691 - 503.318.
GABETTI 011 5767 divisione immobili industriali affitta San Mauro autoporto Pescarito capannone di mq 750 nuovo, 3 accessi carrai, terreno recintato.
GABETTI 011 5767 Divisione immobili industriali vende fronte statale Leini capannone mq 2300, terreno recintato mq 4000 mansole, cartoporte, 4 accessi carrai.
GABETTI 5767 vende adiacente via Borgaro, via Luini: due negozi abbinabili di mq 55 ciascuno, 29 milioni dilazionabili.

IFIM
libero presso piazza Vittorio locale uso ufficio o deposito servizi riscaldamento ingresso indipendente mq 250. Tel. 515.582.

IFIM
locale libero seminterrato recentissimo in complesso signorile 2 ingressi ascensore al piano passo carraio servizi mq 280 di cui 130 soppalcabili adatto per deposito o studio fotografico dilazioni e/o permute. Tel. 515.582.

IN Torino disponibile locale commerciale linea commerciale industriale mq 2000 su 2 piani fronte strada attrezzato tutti servizi Casalone 0141 500.34.
L'AMMINISTRATORE libero via Sempione (B. Milano) box 2 auto 15 milioni e mutuo. Tel. 513.203 515.727 545.261 515.732.
LIBERO ben rifinito ampio locale seminterrato L. 58 milioni dilazionabili. Tel. 889.128.
LIBERO vendo negozio una vetrina retro cantinato sottostante servizi interno vicino piazza Statuto. Tel. 446.751 ufficio.
LOCALE mq 2000 2500 adatto magazzino deposito altezza metri 5,35 portata kg 1000 Torino zona Nord comodo tangenziale affitto Casalone 0141 500.34.
MAGAZZINO con accesso carraio vicinissimo Porta Nuova, via Principe Tommaso 37, 2 camere uso ufficio più 65 mq deposito 26 milioni 500 mila contanti più mutuo fondiario. Possibilità abbinamento con altro locale adiacente. Fiduciaria Immobiliare 556.956.
MAPPANO box libero subito 11 milioni 500 mila. Tel. 513.853.
MIRAFIORI vendo locale seminterrato di mq 350 per molti usi più mq 90 per uffici rappresentanza eccetera. Tel. 606.0286.

POSTO ROULOTTE
composto da tettoia 70 mq circa e terreno 350 mq circa L. 8 milioni più 7 milioni mutuo. Tel. 383.445.

PRIVATO vende a Poirino capannone nuovo solido luminoso mq 900. Uffici e servizi L. 250 milioni: mutuo e dilazioni tel. 510.537.
S. PAOLO ottimo investimento negozio 3 luci 100 mq riscaldamento autonomo 58 milioni buon reddito. Tel. 746.457 - 761.260.
TAIT A vende adiacente corso Francia-Cascine Vica box nuovo da un posto auto L. 14 milioni 800 mila. Tel. 502.383.

7 Offerte lavoro e impiego

operai, autisti, fattorini

A.A.A. ALTISSIMO guadagno si offre a ragazzi/e per facile lavoro via S. Francesco da Paola 33/C angolo corso Vittorio.
A.A.A. DITTA cerca giovani ambosessi per lavoro organizzato via Bellone 49 angolo corso Raffaello ore ufficio.
A.A. OFFRIAMO 150 mila settimanali a ragazzi/e per facile e simpatico lavoro. Via Principe Tommaso 14 bis.
FAMIGLIA zona Crimea cerca coll fissa dal lunedì al venerdì sera richiedesi massima referenze retribuzione adeguata. Tel. ore ufficio al 349.0555.
GIOVANI mitire assolo max anni 22 titolo di studio richiesto: media inferiore patente auto cerca per attività di guardia giurata. Presentarsi in via Monginevro 242 interno 15 nei seguenti giorni 7-2-81 - 14-2-81 - 21-2-81 - 28-2-81 dalle ore 15 alle ore 18.
PARRUCCHIERE per signora cerca abilissimo phonista. Inutile telefonare se non capaci. Telefonare 393.652.

impiegati

A.A. AGENTE immobiliare cercasi con esperienza ramo acquisizione. Offresi ineguagliabile trattamento economico. Scrivere: «Publikompass 600 — 10100 Torino».
A. ACQUISITORE immobiliari con provata esperienza cercasi ottimamente massima provvigioni e rimborso spese. Tel. al 513.916.
A seria società urge contattare ambosessi anche neo diplomati per inserimento immediato nel settore elettronico, 1 milione 100 mila mensili. Telefonare 556.255.
AFFERMATA agenzia immobiliare cerca per ampliamento propri quadri diplomati laureati spiccata personalità e spirito iniziativa titolo referenziale esperienza commerciale di vendita ad alto livello. Telefono 531.158.
AGENZIA immobiliare per ampliamento propri quadri assume giovani diplomati spiccata personalità auto propria è preferenziale l'esperienza nel ramo dell'acquisizione fisso mensile ed elevati incentivi. Tel. 473.0118.
AZIENDA commerciale assume con libretti inquadramento IV livello Inps Inam più incentivi diplomati/e laureati/e patentato militassolto via P. D'Acaja 5 ore 10-12; 15-16.
AZIENDA commerciale con uffici in Borgaro cerca ragioniere/a praticissimo contabilità meccanizzata. Tel. 470.2402 ore 15-18.
BMB immobiliare s.a.s. assume per propri utilici di Torino acquisitori immobiliari o giovani diplomati cui affidare intera conduzione propria clientela. Si richiede personalità, serietà, attitudine contatti umani effettive capacità lavorative. Si offre fisso mensile certamente superiore alla media attuale. Alle provvigioni. Reali possibilità di carriera per prossima apertura filiale di Torino. Tel. 657.516 657.160.

CLUB ginnico cerca istruttore diplomato nuoto e ginnastica. Si richiede bella presenza esperienza. Presentarsi corso Francia 104.
ESPERTA settore immobiliare segretaria assumesi. Tel. 595.461.
FIDUCIARIA immobiliare assume impiegata con maturata esperienza nelle amministrazioni di stabili. Si richiede dinamicità e serietà. Si offre inquadramento commercio. Presentarsi lunedì martedì ore 17/19 via Papacino 2 Torino.
FISIM S.p.A. cerca per inserimento proprio organico settore intermediazione immobiliare (giovani) diplomati. Si richiede: personalità, dinamismo, volontà di affermazione, attitudine contatti umani. Si offre, dopo un periodo di prova e formazione professionale adeguatamente retribuito: inquadramento commercio più provvigioni ed incentivi nell'ambito di una azienda dinamica con reali possibilità di raggiungere posizioni economiche e professionali di sicuro interesse. Telefonare per appuntamento 595.273 - 590.897.
IMPIEGATA amministrativa iva cassa fatturazione referenziata veramente capace provata esperienza assume media azienda zona S. Salvario, orario negozio. Scrivere: «Publikompass 584 — 10100 Torino».
INVESTIMMOBILI cerca studenti e persone libere part-time per lavoro esterno ricerca di mercato. Presentarsi: corso Vittorio Emanuele 107, ore 15-16.
SEGRETARIA direzione marketing con esperienza e perfetto inglese cerca media azienda elettromeccanica. Scrivere: «Publikompass 397 — 10100 Torino».
SOCIETA' finanziamenti cerca collaboratore o collaboratrice massime referenze che disponga proprio ufficio o recapito lavoro di concessioni garantito L. 400 mila. Scrivere: Finanziaria Torinese, via Cristoforo Colombo 1 - Torino, tel. 580.870 - 504.463.
SOCIETA' immobiliare cerca acquisitori/trici venditore/trice possibilmente con esperienza maturata in attività immobiliare provvigioni interessanti possibilità di inserimento in organico F & M Snc via Vespucci 41 bis, tel. per appuntamento al 599.513.
TUTTOCUCINE cerca persone 35-50enni adatte alla conduzione di un punto di vendita cucine americane. Presentarsi in via Pirelli 57.

8 Rappresentanti

CONCESSIONARIA pubblicità audiovisiva ricerca agenti per Torino provincia Piemonte trattamento Enasarco rimborsi anticipi provvigioni. Tel. 779.426.
UFFICIO con deposito centralissimo Porta Nuova occupasi di rappresentanze in esclusiva. Telefonare 011 579.797.

15 Autovetture

A.A.A.A.A.A. AUTOFRANCIA Concessionaria Fiat consegna 48 ore, anche Panda 45, permute settagiorni, minimo anticipo, rateazioni fino 36 mesi senza cambiali. Cessioni Leasing. Modernissimo centro assistenziale. Cordialmente vi aspettiamo in Autofrancia: corso Francia 341. (Sabato aperto tutto il giorno).
A.A.A.A.A. 300.000 anticipo rateazioni 36 mesi superoccasioni con garanzia un anno: 126 da L. 1 milione 800 mila, 127 da L. 1 milione 900 mila, A112 da L. 1 milione 900 mila, 128 da L. 1 milione, Ritmo, 131 eccetera, venditore autorizzato Fiat Selezione, corso Trapani 116 (sabato aperto tutto il giorno).
A.A.A. SAVEA corso Vercelli 66 tel. 230.881 / 238.975 vende Bagheera nero 76 - Sumbeam TI 8 mesi - GSA 6 mesi - Volkswagen Cabriolet 74 - Ritmo 79 - BMW 1602 75 e 2002 TI 74 e molte altre Savea corso Vercelli 66 tel. 230.881 / 238.975 aperto sabato tutto il giorno.
A.A. AUTOCCASIONI, corso Svizzera 63-76, tel. 745.213 - 781.843, Ritmo 2/5 porte 126 112.127 Polo Mini 90 Dyane 6 R5 GSA Pallas Commissionaria Citroën Innocenti Autobianchi Fiat (aperto festivi).
A.A. SAVEA corso Vercelli 66, telefoni 230.881 - 238.975 vende autovetture usate a prezzi ridimensionati da L. 500 mila a 2 milioni 500 mila. Vi ottriamo: 500 '76 - 128 '70 '71 '72 '73 '74 '75 - Giulia 1300 '69 e 1600 '73 - Simca 1000 '78 - Simca 1100 '76 - Bmw 1800 '72 - Renault coupé 15TL '75 - Dyane 6 '74 - 124 coupé '73 - Alfasud '73 '74 '75. Savea corso Vercelli 66, tel. 230.881 - 238.975 (aperto sabato tutto il giorno).
ALFASUD L 1975 unico proprietario perfetta pochi km vendo 2 milioni 200 mila. Tel. 538.022 ufficio 681.066 serali.

ALFASUD
superoccasioni in garanzia, vasto assortimento di colori, di età e di prezzi con
2.000.000
pagabili in un anno senza interessi e con minimo contanti vendo
ARCAR
corso Trieste 19 - Moncalieri.

ARCAR
corso Roma 13 bis Moncalieri su tutti gli acquisti d'occasione Alfa Romeo
2.000.000
in un anno senza interessi.

AUTO AFFARI LANCIAR
concessionaria Lancia vende vetture rivisionate italiane ed estere ottime occasioni di tutti i tipi Fiat - Rateazioni. Corso Regina Margherita 270.

AUTO occasioni mai viste: Fulvia coupé Zagato 1 milione 500 mila, Peugeot 204 1 milione 400 mila, Fulvia berlina 1 milione 400 mila, 128 1 milione 300 mila, 124 1 milione 200 mila, Giulia Super 1 milione 800 mila, 127 1 milione 300 mila, Zaz 79 1 milione 100 mila tel. 331.060.
BMW 316 320 Golf Gti pronta consegna. Tel. 621.087.
CHI cerca trova, trova Lancia auto concessionaria Talbot, Simca in pronta consegna Horizon, 1510, Solaris, Sumbeam, Ranch, la più grande esposizione di vetture d'occasione, Fiat, Lancia, Alfa Romeo, Renault, Opel, Volkswagen, controllate le nostre occasioni e nostri prezzi. Ricordate chi cerca trova. Trova Lincaraito corso Principe Oddone 68 e Autocommercio corso Orbassano 72 (aperto anche il sabato).

CITROEN = MENO SPESE
Proponiamo il «Poker d'assi» dell'economia: Citroën Dyane 6, Lna, Visa, 2 Cv
1° MENO CONSUMO
2° MENO BOLLO
3° MENO ASSICURAZIONE
4° MENO COSTO D'ACQUISTO
consegna pronta, anticipo minimo, finanziamento senza cambiali fino 40 mesi, Citroën più economia con Franacar concessionaria, corso Vittorio Emanuele 208, telefono 758.282; corso Sebastopoli 272, telefono 323.893.
COMPRO contanti qualsiasi autovettura anche ipotecata massima valutazione anche vostro domicilio tel. 351.257.
DAIHATSU Renegade Cj7 diesel 2500 pronta consegna. Telefonare 621.087.

(continua)

Dopo il lungo silenzio, la nuova scomunica

Una guerra senza armistizi tra Vaticano e massoneria

E' dei giorni scorsi la notizia che i massoni per la Chiesa cattolica restano scomunicati. Una recente dichiarazione della Congregazione Vaticana per la Dottrina della Fede (l'ex Sant'Uffizio) ribadisce che nulla in pratica è cambiato da quando Clemente XII nel lontano 1738 lanciò il primo anatema contro i «liberi muratori» (poi ribadito ben otto volte dai successori).

In questi ultimi anni s'era venuta diffondendo la convinzione opposta: che i rapporti tra cattolicesimo e massoneria avessero anch'essi beneficiato della «ventata d'aria nuova» portata dall'incalzante spirito ecumenistico (quello, per intedersi, che invita a guardare con occhio più benevolo al Dio di protestanti, ebrei, maomettani, buddisti). Elementi a suffragio di questa impressione non ne erano mancati: basti dire che nel 1973 il sacerdote paolino Rosario Esposito, componente di una delegazione incaricata di sondare le possibilità di un riavvicinamento tra cattolici e liberi muratori, dichiarò pubblicamente: «*Conoscendoci meglio, abbiamo scoperto che non c'è nessuna ragione per continuare a stramaledirci a vicenda*». C'è di più, molto di più: Papa Giovanni XXIII, stando a quanto fu detto e scritto (e mai ufficialmente smentito) anni addietro, con un provvedimento passato sotto silenzio avrebbe autorizzato i protestanti massoni convertitisi al cattolicesimo a restarsene tranquillamente nelle rispettive logge.

Il passato non fa più testo? Pare proprio di sì. La dichiarazione della Congregazione per la Dottrina della Fede impone ora di stendere un pietoso velo sugli atteggiamenti liberali di ieri: contrordine fratelli, si ritorna all'applicazione letterale del Codice di diritto canonico.

Ma innanzitutto, che cos'è la massoneria?

Probabilmente ha ragione Sergio Ricossa, il quale ritiene che a questo secolare interrogativo sappiano rispondere solo i diretti interessati, e magari nemmeno loro. L'hanno definita in tutti i modi: residuo di Carboneria, Rotary in costume, laboratorio della fratellanza, chiesa dei potenti, società segreta con fini occulti, e chi più ne ha più ne metta.

Licio Gelli, capo indiscusso della discussa loggia P2 (la più esclusiva e potente d'Italia, in cui militerebbero fianco a fianco molti pezzi da novanta) disse una volta che la massoneria è «una scuola di morale, virtù, costume». Quanti allievi ne frequentino in Italia i singolari corsi (che fanno capo alle due centrali di Palazzo Giustiniani e di Piazza del Gesù) solo gli iniziati possono dirlo con approssimazione; infatti la libera muratoria, pur non essendo una società segreta (che incapperebbe nel divieto sancito dall'art. 18 della Costituzione), non è comunque un'associazione alla luce del sole: sta — per dirla con Dante — «tra color che son sospesi» fra il paradiso del palese e l'inferno dell'occulto.

Non che non esistano motivazioni storiche a questo bagnomaria giuridico: basti pensare alle «attenzioni» (non propriamente benevole) di cui i liberi muratori sono stati fatti oggetto nel corso dei secoli dalla Chiesa, dagli uomini della Restaurazione, dal fascismo (quest'ultimo decretò lo scioglimento d'autorità di tutte le logge).

E dire che per quanto riguarda la Chiesa, radicali motivi di contrasto non dovrebbero sussistere: fin dagli albori in loggia si venera il Grande Architetto dell'Universo (che è pur sempre un'entità soprannaturale, anche se in essa ognuno può identificare un suo Dio) e si inibisce tassativamente l'ingresso agli atei; «*il massone se ben comprende l'arte* — sta scritto in una delle prime costituzioni — *non sarà mai un ateo stupido né un libertino irreligioso*». Tuttavia — e forse qui sta il fattaccio — i liberi muratori hanno sempre proclamato la superiorità della ragione sul dogma: religiosi sì, ma nessuna fede cieca.

Se a ciò si aggiunge il fatto che Risorgimento e massoneria andarono bellamente a braccetto così come sul versante opposto vi andarono Curia romana e sostenitori dello *status quo*, forse si comprendono meglio le ragioni remote di tanto antagonismo. Antagonismo che proprio nel secolo scorso raggiunse livelli verbali da far arrossire un caporale degli alpini: tanto per fare un esempio Giuseppe Garibaldi, che assurse al titolo di Gran Maestro e lo conservò poi per tutta la vita, sintetizzava gli umori della massoneria verso le gerarchie cattoliche definendo Pio IX «un metro cubo di letame» ed assegnando al proprio cavallo il nome del Pontefice. Tra parentesi, i rapporti tra libera muratoria e Pio IX costituiscono uno dei più appassionanti misteri nella misteriosa storia massonica: infatti lo stesso Papa Mastai Ferretti — secondo fonti autorevoli — sarebbe stato un «affiliato»; certo è che in una pubblicazione ormai rara, uscita nel 1924, compare in giovane età, fieramente impettito, con le insegna del Grande Architetto in bella mostra sull'abito sacerdotale.

Che la massoneria abbia fatto la sua parte (e non indifferente) nella storia del nostro Paese lo prova — tra l'altro — la pressoché certa adesione ad essa dei tre re dell'Italia unita. Il primo, Vittorio Emanuele II, sia pur occupatissimo tra doveri di Stato, piaceri d'alcova e partite di caccia, trovò senz'altro qualche ritaglio di tempo per fare il regale muratore: lo confermerebbe, tra l'altro un documento recentemente affiorato in cui il suo capo-gabinetto risponde ad un messaggio augurale del Gran Maestro inviandogli gli speciali ringraziamenti del re, «*oltremodo sensibile per tale atto di devozione della Massoneria Italiana alla Sua Reale Persona*».

Pure il secondo, Umberto I, che nel suo ventennale regno chiamò alla presidenza del Consiglio quasi esclusivamente esponenti massoni, fu molto probabilmente della partita; non a caso, al suo funerale, tra un nugolo di labari massonici, soltanto uno era listato a lutto, quello dei «maestri segreti della Valle dell'Arno»: evidentemente Umberto era stato affiliato a Firenze quando la città, tra il '65 ed il '70, fu capitale d'Italia.

Più controversa invece è la militanza di Vittorio Emanuele III. Una volta lo stesso re soldato parlando con Nitti negò d'essere un discepolo del Grande Architetto; tuttavia documenti riservati, finiti successivamente proprio nelle mani di Nitti, proverebbero l'appartenenza del sovrano alla super-loggia P2. Che il piccolo re raccontasse grosse fole?

Oggi, in avanzata età repubblicana, che cosa rimanga dell'antica influenza è difficile dire. Tra le vicende politiche più clamorose in cui si dice vi sia stato lo zampino dei «muratori» c'è la scissione socialista del 1947, dalla quale nacquero i socialdemocratici di Saragat. Ma quando gliene fu chiesta conferma, Licio Gelli, boss della P2, rispose scorrevolmente: «Acqua passata».

Certamente nelle logge bazzicano tuttora alcuni grossi calibri dei più svariati campi e sembra — stando alle indiscrezioni, che non mancano mai — che mondo cattolico e mondo laico vi siano rappresentati in modo da non far torto a nessuno. Nomi e cognomi? Meglio non andarli a cercare: se dovessimo scoprire in odor di scomunica illustri cristiani freschi di comunione, come potremmo comunicarlo agli italiani, che hanno già visto crollare troppi miti?

Luigi Florio

Una mostra di Ezio Gribaudo

Logogrifi a New York

Torinese, pittore ed incisore, vincitore del premio per grafica riservato ad un artista italiano alla XXXIII Biennale di Venezia (1966), Ezio Gribaudo espone sino all'11 marzo alla «Eduard Nakhamkin Fine Arts» (1070 Madison Avenue) di New York. Dopo la mostra allestita nel 1970 alla «Marisa Del Re Gallery», Gribaudo ritorna nella metropoli statunitense con una scelta di «logogrifi» che sono «delle incisioni, dei "ready-made", immagini ritrovate in tipografia; vecchi clichés, flani, dai quali ricavo — ha più volte sottolineato Gribaudo — dei "collages" costruiti con una tecnica particolare».

Immagini dunque appena delineate secondo i «tracciati di una futura geografia» (R. Carrieri), emergenti dalla struttura compositiva con la rievocante misteriosità di «un segnale cifrato. Una lingua cuneiforme, stranamente trasformata nel giro del tempo dai metodi della tipografia».

Angelo Mistrangelo

Un poliziotto in Venezuela che aveva strangolato tre ragazzi

Si decide a confessare tre omicidi perché ha perso il cinturone magico

CARACAS — «Ho perso il mio cinturone magico, non mi sono più sentito protetto e allora confesso, questa è la verità». *Così un poliziotto ha spiegato i suoi crimini: tre ragazzi trucidati.*

Ledezma, è stato arrestato, mentre ancora indossava la divisa di poliziotto. Agli inquirenti e davanti alle telecamere ha ammesso di aver prima sequestrato e poi assassinato tre ragazzi. I primi due li strangolò e poi, «sempre nello stesso modo», ha spiegato con tranquillità, tolse di mezzo il quattordicenne Martin Mijares, che aveva avuto una relazione con sua moglie, come la stessa donna ha ammesso. Se questo terzo delitto è scaturito dalla gelosia, i primi due sembrano uscire da una mente folle, che ha perso ogni controllo.

In un primo tempo il Ledezma si è rifiutato di confessare, affermando di essere totalmente estraneo ai crimini che gli venivano imputati. E' poi crollato di colpo ammettendo tutto e dilungandosi in particolari quando gli è stato scoperto e gli è stato tolto di dosso un cinturone. Il fatto ha dell'incredibile ma, ha spiegato l'assassino, questo cinturone gli era stato dato da una «maga», una esperta in magia, la quale lo aveva assicurato: «Lei sarà sempre protetto fino a quando avrà con sé questa cintura; se la perderà, sarà la sua rovina». *Non più protetto dalle forze soprannaturali garantitegli dalla «maga», il poliziotto si è accasciato su una sedia e ha detto:* «Sono io l'assassino. Ho ucciso i tre giovani». *Ha anche precisato di aver operato per* «difendere l'onore della famiglia», *e ciò* può essere ritenuta *forse una attenuante ma soltanto per il terzo caso in cui la vittima era stato l'amante della moglie, non certo per gli altri due delitti.*

Tutto si è svolto in uno dei quartieri più poveri di Caracas. I tre studenti, Douglas Nieves, Martin Mujares ed Efrain Trusquin erano stati sequestrati e poi uccisi nel gennaio dell'anno scorso ma non si era riusciti a spiegare il delitto e il poliziotto, Argenis Rafael Ledezma, proprio per la divisa che indossava, appariva come in tutti i «gialli» che si rispettino il meno sospettabile, anche se i congiunti dei ragazzi avevano manifestato verso l'agente alcuni loro sospetti. C'era stato addirittura — davanti alla tv — un incontro tra il Presidente della Repubblica, Louis Herrera, e la madre di uno degli uccisi, ma non si era giunti alla esatta identificazione del Ledezma.

Per comprendere questa allucinante vicenda occorre tener conto che nel Venezuela più del trenta per cento della popolazione crede nella magia e la pratica, soprattutto quella cosiddetta «nera», propagandata da «santoni» improvvisati ed esperti in vudu, con un rituale di sortilegi, filtri e negromanzia diffuso in tutto il Sudamerica.

ECONOMICI

15 Autovetture

FERRARI 365 GT 4 2+2 maggio 1975 perfette accessoriata privato vende. Telefonare 530.763 ufficio.

FIAT 127 rustica 5 mesi come nuova prezzo interessante vende permuta rateizza Sime strada Torino 33 Orbassano. Tel. 900.3044 900.3101.

FIAT 131 diesel 2500, 132 diesel 2500, pronta consegna, sconto interessante. Auto Agenzia Panero, corso Tazzoli 4, Torino.

FIAT 132 Diesel 2500 pochi mesi come nuova prezzo interessante vende permuta rateizza Sime strada Torino 33 Orbassano. Tel. 900.3044 900.3101.

FIORINO furgone 900 pochi mesi come nuovo prezzo interessante vende permuta rateizza Sime strada Torino 33 Orbassano. Tel. 900.3044 900.3101.

GENCAR RATEAZIONI SENZA CAMBIALI
Il nuovo centro dell'auto d'occasione della Gencar propone condizioni di pagamento promozionali irripetibili sulle 118 vetture esposte
SENZA CAMBIALI
Citroën Dyane 6 fine '77 azzurra con L. 90 mila al mese
SENZA CAMBIALI
Ascona 1200 fine '78 con pochi km a L. 107 mila al mese
SENZA CAMBIALI
127 tre porte del 1980 con 7000 km a L. 133 mila mensili
SENZA CAMBIALI
A112 Elegant del '77 blu scura con L. 107 mila al mese
SENZA CAMBIALI
Ascona diesel colore metallizzato del '79 con L. 205 mila mensili... ed altre 113 vetture e mezzi commerciali a benzina e diesel con ricondizionamento O.K. Gencar, via Nizza 185, telefono 696.1755 (aperto sabato tutto il giorno).

GIULIETTA
superoccasioni in garanzia, vasto assortimento di colori, di età e di prezzi con
2.000.000
pagabili in un anno senza interessi e con minimo contanti vende
ARCAR
corso Trieste 19 - Moncalieri.

GOLF GTI nero ToT vera occasione pochi km vende Fiorauto Innocenti, via Stradella 82, telefono 215.743.

HONDA Prelude 6 mesi unipropietario splendida superaccessoriata tetto apribile elettrico stereo metallizzata vende permuta rateizza Saab, corso Turati 13/D.

LAND Rover diesel 88 S.W. 1977 guida sinistra tetto tropicale unico proprietario vendesi. Visibile: autorimessa, via Giulia di Barolo 3/D, telefono 831.751.

MANCINI: turbo Porsche 3000 3300 Saab turbo '81, Audi turbo '81, Porsche 924 turbo 4 mesi, Range Rover '81, Porsche 3000 SC '81, Morgan spyder '80, Daihatsu '81, Bmw 323 i, 520 M 60, 528 i Golf GTI, Audi '80 GLE, Beta HPE 2000 mesi 5, 132 GLS 3 mesi. Telefonare 683.295, corso Marconi 5.

PER LA SCELTA
della tua vettura d'occasione c'è Soima Auto. Ti offriamo rateazioni fino a 30 mesi senza anticipo. Soima Auto corso Giulio Cesare 186. Tel. 205.1977 - 205.2005.

PERCHE' NON PROVI
alla Kit Car Concessionaria Alfa Romeo puoi trovare 200 autoccasioni di ogni marca con anticipo di L. 1 milione e rate mensili senza cambiali e senza ipoteca vieni a trovarci e scegli la tua auto tra i seguenti modelli Alfasud, 127 Fiat, A112, R5, Giuliette, 131 Fiat, Golf, 2000 L, GTV e Bmw. Kit Car, corso Belgio 101, telefono 899.90.44/5/6 e corso G. Ferraris 24, telefono 510.251.

PORSCHE 924 rosso 78, nero fine 78 vende concessionario Volkswagen Audi Simoni corso Turati 53. Tel. 506.106.

PRIVATI acquistate la vostra occasione con tagliando di garanzia Fiat un anno e pagamento dilazionato senza assolutamente nessun interesse, né spese vastissimo assortimento permute autorimessa via Beaulard 61 angolo via Frejus 150, tel. 331.060.

PULMINO Fiat 900T 1978 pochi km bellissimo prezzo interessante vende permuta rateizza Sime, strada Torino 33 - Orbassano, telefono 900.3044 - 900.3101.

RENAULT R14 18 20 1978 '79 '80 perfettamente ristrutturate con garanzia 12 mesi vende permuta minimo anticipo rateizzando fino a 36 mesi senza cambiali Renauto, corso Siracusa 73, telefono 325.011 e corso Turati 74, telefono 594.675.

RENAULT 20 GTS 980 24 mila km originali iper accessoriata nel in garanzia vende permuta rateizza Fiorauto Saab, corso Turati 13/D.

RITMO 60 CL 5p blu scuro '78 vende in garanzia Concessionario Volkswagen Audi Simoni, corso Turati 53, tel. 506.106.

RITMO 65 CL 3p blu metallizzato fine '78 vende concessionario Volkswagen Audi Simoni, corso Turati 53, tel. 506.106.

SOIMA AUTO
ancora una buona occasione per acquistare una buona automobile.
SOIMA AUTO
Lancia Beta coupé 1600 ToR5 L. 4 milioni 500 mila
SOIMA AUTO
Fiat 124 coupé ToG0 L. 1 milione 420 mila
SOIMA AUTO
Prinz ToE87 L. 200 mila
SOIMA AUTO
A112E ToP9 L. 2 milioni 800 mila
SOIMA AUTO
Lancia Fulvia coupé ToA90 L. 300 mila
SOIMA AUTO
Fiat 128 ToR2 L. 3 milioni 200 mila
SOIMA AUTO
Renault R4 ToS4 L. 3 milioni 150 mila
SOIMA AUTO
Fiat 131 ToN7 L. 2 milioni 500 mila
SOIMA AUTO
Renault R14 GTL ToU L. 5 milioni 500 mila
SOIMA AUTO
Fiat 132 automatica a gas ToL9 L. 2 milioni
SOIMA AUTO
Renault R5TL ToM9 L. 2 milioni 500 mila
SOIMA AUTO
Lawi 250 ToS7 L. 1 milione 300 mila
SOIMA AUTO
Renault R12 ToN9 L. 2 milioni 200 mila
SOIMA AUTO
Renault R6 ToM8 L. 1 milione 800 mila
SOIMA AUTO
Alfa Giulia TI 1300 ToD4 L. 1 milione 50 mila
SOIMA AUTO
Opel Rekord diesel ToM1 L. 2 milioni 200 mila
SOIMA AUTO
ed altre notevoli occasioni
SOIMA AUTO
consegna entro tre giorni, anche rateizzamente, anche senza anticipo, anche con ritiro del Vostro usato. Soima Auto, corso G. Cesare 186, telefoni 205.1977 - 205.2005.

VENDESI Golf Gld 3 porte nera 18 mesi solo contanti. Tel. 447.3628.

VENDO vero affare Mercedes 220 diesel anno '74 perfette condizioni eventuale permuta. Tel. pasti 749.2131.

124 124 124 124 124 Best da Graziella le trovi pronta consegna corso Tortona 33. Tel. 878.988.

1307 TALBOT
1977 rosso fuoco splendida occasione 1300 cc pochi km permuta e rateizza Francar, corso Sebastopoli 272, tel. 323.593.

2.000.000
pagabili in un anno senza interessi e con minimo contanti troverete alla
ARCAR
corso Trieste 19 - Moncalieri, su tutte le nostre superoccasioni Alfa Romeo.

16 Motocicli

COMPERIAMO
maximoto, pagamento immediato. Motomarket, corso G. Cesare 175, tel. 202.204.

18 Acquisto alloggi

A.A.A. AZIENDA torinese acquista per suo funzionario alloggio libero di camera tinello oppure 2 camere tinello pagamento immediato per contanti. Tel. entro giovedì al 011 517.591 chiedere interno 36.

A.A.A. DISPONENDO contanti acquisto per investimento alloggio anche occupato, solo in discreto stabile. Pagamento veloce contanti. Telefonare, ore ufficio, 513.950.

A.A. SCOPO investimento acquisto alloggio occupato purché buono stato Torino o prima cintura. Tel. 543.505 chiedere interno 12.

A. PROFESSORESSA acquista contanti appartamento 2/3 camere in Torino o vicinanze. Tel. 619.1786 - 619.3056.

A. USO ufficio zona centrale acquistasi massimo 4 vani anche casa d'epoca purché signorile, piani bassi. Telefonare 549.492.

ABBISOGNA acquistare a famiglia di 3 persone (disponendo contanti) alloggio bello anche non libero subito. Tel. 480.202.

ACQUISTO alloggio libero (anche non subito purché garantito sicuramente entro il 15 giugno) in Torino o stretta periferia pagamento 50% subito, saldo consegna chiavi. Tel. 517.591 chiedere signor Dino.

ACQUISTO in contanti scopo investimento alloggi occupati in Torino. Telefonare 658.984, ore ufficio.

ACQUISTO in Torino, anche occupato, un appartamento 2-3 vani servizi. Pago in contanti. Telefonare 740.489.

ACQUISTO libero mono-bilocale adatto studio-pied-à-terre preferibilmente in zona Francia stabile decoroso. Tel. 539.019.

ACQUISTO per sistemazione genitori alloggetto di camera cucina con servizi zona Borgo Vittoria. Tel. 598.898.

ACQUISTO solo da privato in Torino o Cascine Vica 2 camere tinello o 3 camere cucina tel. 442.081 ore serali o pasti.

ACQUISTO urgentemente solo da privato alloggio in Torino qualsiasi zona purché libero 2 camere tinello cucinino servizi pagamento contanti. Tel. 660.7063 signora Bassino.

CONIUGI cercano in Torino pagando subito camera tinello o 2 camere cucina tel. 744.025 al mattino o ai pasti.

CONSENTIAMO
realizzo immediato del vostro appartamento valutandolo al meglio e gratuitamente. Dai professionisti della casa all'utente. Rivolgetevi con fiducia alla Edil-Case organizzazione immobiliare, corso Matteotti 47 - Torino, tel. 548.154.

GEOMETRA cerca 1-2 camere tinello cucinino servizi qualunque zona anche occupato scopo investimento. Tel. 519.877.

IMMEDIATO contanti acquisterei 2 camere soggiorno e/o cucina libero o occupato in Torino. Tel. 519.017.

PRIVATO acquista solo da privato camera tinello cucinino servizi libero in Torino pagamento contante. Tel. 597.596.

PRIVATO acquista libero Torino o Grugliasco-Collegno 2 camere tinello cucinino o cucina servizi. Tel. 219.708 pasti.

PRIVATO acquista solo da privato alloggio decoroso zona S. Rita. Tel. 627.521.

PRIVATO acquista pagando in contanti saloncino 2-3 camere cucina libero in Torino. Tel. pasti 779.859.

PRIVATO cerca urgentemente alloggio libero 2-3 camere cucina Torino Sud o cintura pagamento contanti. Tel. pasti 632.521.

PROSSIMI sposi cercano alloggio in Torino o prima cintura 2-3 camere cucina. Telefonare 540.785.

PROSSIMI sposi cercano in acquisto alloggio decoroso anche libero in estate di 2 camere cucina. Tel. 537.421.

RICERCO urgentemente casetta libera con terreno Torino o cintura pagamento in contanti. Tel. 650.7950.

SCOPO investimento acquistasi in Torino alloggio occupato equo canone 60-70 mq con servizi completi. Tel. 530.563.

SOLO privato cerco 2 camere cucina in Torino o prima cintura. Pago subito e per contanti. Telefonare 540.785.

SPOSI acquisterebbero in Torino libero 1-2 camere tinello cucinino medio signorile. Tel. 517.894.

SPOSI ricercano in Torino camera tinello cucinino o cucina con servizi libero entro maggio. Tel. ai pasti 444.716.

650.3805 INT. 11
con una telefonata hai venduto il tuo immobile! Ti garantiamo la vendita in sei settimane, o se preferisci, acquistiamo noi, subito e per contanti
CASAMERCATO S.p.A.
corso Massimo d'Azeglio 23 - Torino.

19 Vendita alloggi

A.A.A.A. LIBERO corso Grosseto piano 7° recente bellissimo camere, soggiorno, cucinino, bagno, ingresso, cantina, 2 balconi, proprietaria vende L. 46 milioni volendo anche arredato. Telefonare, 581.989.

A.A.A. CENTRALEDILE vende Cascine Vica pressi c.so Francia libero recente signorile saloncino 2 camere cucinetta bagno facilitazioni pagamento telefono 530163.

A.A.A. CENTRALEDILE vende centralissimo libero pressi piazza Castello 3 camere cucina in casa d'epoca sufficienti 13 milioni 500 mila contanti resto mutuo telefono 530163.

A.A.A. CENTRALEDILE vende zona piazza Statuto 3 camere cucina 21 milioni 500 mila sufficienti 8 milioni 500 mila contanti altro stessa casa camera cucina 11 milioni 500 mila sufficienti 4 milioni 500 mila contanti resto mutuo. Telefonare 530.163.

A.A.A. CENTRALEDILE vende centralissimo libero pressi piazza Carlina 3 camere cucina d'epoca sufficienti 13 milioni 500 mila contanti resto mutuo. Tel. 530.163.

A.A.A. CENTRALEDILE vende pressi corso Tassoni libero ampio recente 2 camere cucina bagno termo sufficienti 22 milioni contanti resto mutuo. Tel. 530.163.

A.A.A. CENTRALEDILE vende corso Trapani camera cucina servizio terrazzo 10 milioni contanti più mutuo. Tel. 530.163.

A.A.A. CENTRALEDILE vende libero 500 m Porta Nuova mq 230 salone 4 camere cucina biservizi. Telefonare 532.409.

A.A.A. VENDE Cascine Vica pressi corso Francia libero recente signorile saloncino 2 camere cucinetta bagno. Facilitazioni pagamento. Telefonare 530.163.

(continua)

ECONOMICI

19 Vendita alloggi

A.A. ADIACENTE corso Unione Sovietica soggiorno 2 camere cucina affitato costruzione 1955 prezzo interessante. L'Istituto 517.591.

A.A. ATTICO libero costruzione 1962 vani 2 terrazzo 30 mq panoramicissimo Madonna Campagna. L'Istituto 517.591.

A.A. CORSO Taranto in recente signorile stabile affittato ottimo reddito: 3 camere tinello cucinino, 8° piano, 68 milioni meno mutuo e dilazioni. Telefonare Or.V.Im., 513.990.

A.A. FIDALCASE A vende libero Moncalieri corso Roma signorile recente soggiorno camera tinello cucinino servizi ingresso cantina panoramico L. 72 milioni. Tel. 501.246.

A.A. FIDALCASE B libero corso Francia signorile 2 camere tinello cucinino servizi 4 piano 79 milioni. Tel. 503.346.

A.A. FIDALCASE C vende libero corso Unione Sovietica recente saloncino 2 camere tinello cucinino servizi cantina piano alto L. 98 milioni 500 mila. Tel. 595.808.

A.A. FIDALCASE E vende libero corso Vittorio saloncino camera cucina servizi cantina 73 milioni 500 mila. Tel. 503.346.

A.A. FIDALCASE G vende libero via Garibaldi in casa signorile appartamento di 250 mq ottimo uso ufficio primo piano nobile L. 159 milioni. Tel. 503.346.

A.A. FIDALCASE H vende libero corso Giulio Cesare ottimo 2 camere cucina servizi cantina 53 milioni 500 mila. Tel. 595.808.

A.A. FIDALCASE I vende libero Crocetta 2 camere cucina servizi ottimo uso ufficio L. 52 milioni. Telefonare 595.808.

A.A. FIDALCASE M vende libero zona centrale soggiorno 3 camere cucina servizi 110 mq L. 90 milioni 500 mila. Tel. 501.246.

A.A. FIDALCASE N vende libero lungo Po Antonelli recente 2 camere cucina servizi 4 Piano 65 milioni. Tel. 595.808.

A.A. FIDALCASE O vende libero zona Parella camera cucina servizi ingresso cantina L. 38 milioni. Telefonare 501.246.

A.A. FIDALCASE O vende libero S. Paolo pressi corso Peschiera camera cucina servizi. L. 30 milioni. Tel. 501.246.

A.A. FIDALCASE P vende libero Barriera Milano appartamento di camera cucina servizi L. 27 milioni. Tel. 595.808.

A.A. FIDALCASE pressi corso Peschiera vende libero saloncino camera cucina servizi L. 44 milioni. Telefonare 503.346.

A.A. FIDALCASE Q vende libero zona S. Donato 2 camere cucina servizi ingresso cantina L. 57 milioni 500 mila. Tel. 503.346.

A.A. FIDALCASE vende libero Leini in palazzina signorile saloncino camera tinello cucinino servizi mq 98 2 box auto tavernetta L. 73 milioni. Tel. 959.1122.

A.A. FIDALCASE vende libero Santena recente salone 2 camere cucina servizi cantina box auto L. 53 milioni. Tel. 959.1122.

A.A. FIDALCASE vende libero Nichelino via Torino camera tinello cucinino servizi cantina L. 33 milioni. Tel. 959.2001.

A.A. FIDALCASE vende libero Barriera di Milano recente 3 camere cucina servizi ingresso L. 68 milioni. Tel. 959.2001.

A.A. FIDALCASE vende libero Piossasco soggiorno camera tinello cucinino servizi ingresso L. 52 milioni. Tel. 959.1122.

A.A. FIDALCASE vende libero zona Mirafiori soggiorno camera cucina servizi ingresso cantina L. 56 milioni 500 mila. Tel. 959.2001.

A.A. LIBERO adiacente corso Peschiera: camera tinello cucinino, 29 milioni 500 mila (S' no ascensore), stabile ottimo. L'Istituto 517.591.

A.A. LIBERO S. Salvario piano alto costruzione 1962 panoramicissimo soggiorno camera tinello cucinino L'Istituto 517.591.

A.A. PIOSSASCO libero in recente stabile saloncino 2 camere cucinotta abitabile 2 servizi 58 milioni meno mutuo e dilazioni. Tel. 513.950/513.990.

A.A. PRIVATO vende alloggio nuovo libero Venaria centro 2 camere tinello cucinotta 90 mq volendo anche arredato. Tel. 742.650.

A.A. S. PAOLO libero ottimo stato ampio costruzione 1967 piano alto camera tinello cucinino rifinitissimo. L'Istituto 517.591.

A. ABITARE A vende libera villa panoramica sul lago di Avigliana salone 5 camere cucina 3 servizi più mansarda seminterrato e giardino di 2200 mq per informazioni tel. 580.057.

A. ABITARE C libero fra 6 mesi (corso Francia) 2 camere tinello cucinino servizi 55 milioni mutuo dilazioni. Tel. 580.057.

A. ABITARE D libero (Mirafiori) 2 camere tinello angolo cottura servizi 52 milioni dilazioni o permute. Tel. 580.057.

A. ABITARE E occupato (via Madama Cristina) 3 camere cucina bagno ripostiglio 37 milioni mutuo o dilazioni. Tel. 580.382.

A. ABITARE F libero a giugno (Centro Europa) salone 2 camere cucina tutti servizi box 120 milioni meno mutuo. Tel. 580.382.

A. ABITARE G occupato (Bruino) recente 2 camere tinello cucinino servizi 40 milioni meno mutuo. Tel. 580.382.

A. ABITARE H libero (Vinovo) in palazzina 3 camere cucina bagno giardino condominiale 66 milioni 500 mila meno mutuo. Tel. 580.057.

A. ABITARE I vende via Saluzzo (corso Marconi) saloncino 2 camere cucina servizi 2° piano no ascensore 80 milioni. Tel. 580.382.

A. ADIACENTE corso U. Sovietica libero costruzione 1969 soggiorno 2 camere cucina mq. 105 L'Istituto 517.591.

A. CASALEGNO A adiacente via Onorato Vigliani, libero mq 115: salone, 3 camere, cucina, servizi, cantina, terrazzo, giardino. L. 96 milioni; possibile box auto. Mutuo fondiario. Tel. 839.8444.

A. CASALEGNO B corso Trapani (Pozzo Strada) camera cucina servizi cantina L. 23 milioni. Mutuo fondiario. Tel. 839.8444.

A. CASALEGNO C Venaria Reale (To) 4 camere cucina servizio 2 cantine L. 26 milioni 500 mila. Mutuo. Tel. 839.8444.

A. CASALEGNO D Moncalieri (To) libero camera cucina servizi cantina L. 25 milioni 800 mila. Mutuo. Tel. 839.8444.

A. CASALEGNO E strada Settimo frazionamo alloggi 2-3 camere cucina servizi cantina da L. 27 milioni 500 mila; muri negozio da L. 27 milioni, posti macchina liberi L. 2 milioni 500 mila cadauno. Mutuo fondiario. Telefonare 839.8444.

A. CASALEGNO F corso Umbria (S. Donato) 2 camere cucina servizi cantina L. 29 milioni. Mutuo fondiario. Per ulteriori informazioni ed eventuale appuntamento Tel. 839.8444.

A. CONFAR frazione in via Saorgio (Madonna di Campagna) stabile con alloggi di 2 vani da L. 12 milioni 300 mila. Tel. 519.017.085.

A. CONFAR libero prestigiosa recente adatto anche uso ufficio adiacenze corso Siracusa 3 camere cucina. Tel. 519.017.519.085.

A. CONFAR libero adiacenza v. Stradella camera e cucina a L. 19 milioni 800 mila dilazionabili sino al 70%. Tel. 519.017.519.085.

A. CONFAR libero prestigioso piano alto su Centro Europa sala 2 camere cucina box a L. 104 milioni mutuo. Tel. 519.017 - 519.085.

A. FIDIM corso Valdocco pressi (via Caselle) libero 2 camere soggiorno angolo cottura mq 80 3 aria. Tel. 548.148.

A. FIDIM corso Racconigi pressi libero: 2 camere tinello cucinino piano alto ascensore casa recente. Telefonare 548.148.

A. FIDIM lungo Po Antonelli signorile libero camera tinello cucinino piano alto vista Po L. 47 milioni 500 mila. Tel. 548.148.

A. FIDIM piazza Santa Rita libero piano alto: 2 camere cucina, buono stato. Telefonare 548.148.

A. FIDIM zona Mirafiori via Loano libero signorile saloncino camera tinello e cucinino L. 59 milioni 100 mila. Tel. 548.148.

A. IN recente signorile stabile zona Pozzo Strada 2 camere tinello cucinino ampi balconi piano alto affittato. L'Istituto 517.591.

A. LUNGO Po Antonelli libero 10 vani tripli ingressi doppi servizi recente piano rialzato. Telefonare 749.2991.

A. PIAZZA Bengasi affittato 2 camere cucina ottimo stato, 34 milioni 500 mila. L'Istituto 517.591.

A. SERIM Rivoli 958.7295 vende in Rivoli via Colli libero in recente costruzione 2 camere tinello cucinino bagno box auto.

A. SERIM Rivoli 958.7295 vende a Rivoli libero recente salone 2 camere cucina doppi servizi eventuale mansarda e box auto.

A. SERIM Rivoli 958.7295 vende a Volvera liberi in recente palazzina 2 camere cucina bagno box auto 53 milioni 500 mila.

A. SERIM vende attico libero corso Galileo Galilei recente saloncino 2 camere cucina servizi box auto. Tel. 519.801.

A. SERIM vende libero corso Giulio Cesare spazioso camera cucina servizio 13 milioni. Tel. 519.801.

A. SERIM vende corso Orbassano presso p.zza Pitagora recente spazioso camera tinello cucinino bagno. Tel. 519.801.

A. SERIM vende corso Svizzera via Balme 34 camera cucina 5 milioni 700 mila; 2 camere cucina 10 milioni 800 mila. Tel. 519.801.

A. SERIM vende corso G. Cesare via Bra 3 blocco 3 monocamere parzialmente libere 13 milioni 500 mila. Tel. 519.801.

A. SERIM vende barriera Milano via Leini appartamento camera cucina bagno ingresso 17 milioni 500 mila. Tel. 519.801.

A. SERIM vende libero via Tolmino appartamento 2 camere cucina servizio 38 milioni 500 mila. Tel. 519.801.

A. SERIM vende libero via Mercadante ampio 2 camere tinello cucinino bagno ingresso possibilità permute. Tel. 519.801.

A. SERIM vende libero adiacente corso Vercelli conveniente 2 camere cucina bagno 37 milioni 500 mila. Tel. 519.801.

A. ZONA Vanchiglia (adiacente piazzale Regina) libero bivani rifinitissimo 42 milioni 500 mila. L'Istituto 517.591.

ABICASE A vende libera casetta indipendente nel Chierese 3 piani fuori terra composta da: box con passo carraio, tavernetta, 3 camere, tinello, cucinino, ingresso, servizi L. 40 milioni. Tel. 510.853 - 556.805.

ABICASE B libero B. Milano attico di camera, tinello, cucinino, terrazzo, servizi L. 68 milioni 500 mila. Tel. 510.853 - 556.805.

ABICASE C via Servais appartamento signorile su due piani in costruzione recente: soggiorno, 2 camere, angolo cottura, ingresso, servizi, posto auto L. 82 milioni dilazioni. Tel. 510.853 - 556.805.

ABICASE D libero Lucento signorile recente costruzione, soggiorno, camera, cucinotto, servizi, cantina, terrazzini L. 68 milioni dilazioni. Tel. 556.805 - 510.853.

ABICASE E libero S. Donato soggiorno, camera, cucina, angolo cottura arredato, servizi, cantina L. 56 milioni. Tel. 510.853 - 556.805.

ABICASE F libero S. Rita recente saloncino, 3 camere cucina, 2 servizi, ingresso, cantina L. 126 milioni dilazioni. Tel. 510.853.

ABICASE G libero S. Rita recente saloncino, 2 camere cucina, servizi, cantina, terrazzino L. 124 milioni dilazioni. Tel. 510.853.

ABICASE H libero S. Paolo ristrutturato saloncino, camera, cucina, servizi, ingresso, cantina L. 48 milioni. Tel. 556.805.

ABICASE I libero B. Milano ristrutturato 2 camere, cucina, angolo cottura, servizi L. 41 milioni dilazioni. Tel. 510.853 - 556.805.

ABICASE L libero signorile saloncino, camera, tinello, cucinino, servizi, cantina L. 80 milioni dilazioni. Telefonare 556.805 - 510.853 S. Rita.

ABITARE vende libero corso Sebastopoli spazioso 2 camere cucina primo piano giardino condominiale 75 milioni. Tel. 500.382.

ADIACENTE piazza Statuto libero in casa decorosa soggiorno 2 camere cucina doppi servizi. Tel. 779.094.779.426.

ADIACENTE strada S. Mauro in nuova e tranquilla costruzione anche liberi camera tinello servizi adatti per abitazione riservata e investimento alto reddito box auto e ampio locale uso laboratorio. Fiduciaria immobiliare 556.956.

ADIACENTE via Cibrario libero signorile con portineria 2 camere cucina bagno cantina soffitta studio RD 532.711.

ADIACENZE corso Casale vendesi casa: camera cucina servizio facilitazioni di pagamento immobiliaretoro 549.761.553.204.

ADIACENZE Porta Nuova ampio 6 camere cucina doppi servizi terrazzo cantina Grimaldi tel. 505921.

ADIACENZE via Borgaro libero ampio 2 camere tinello cucinino servizi cantina 56 milioni 500 mila Grimaldi tel. 505921.

ADIACENZE via Filadelfia recente costruzione vendiamo 1 camera tinello cucinino ingresso bagno. Minimo contanti mutuo fondiario e dilazioni immobiliaretoro 549.761.

ADIMMOBILI vende libero 90 mq soggiorno 2 camere cucinino terrazzo adiacente piazza San Carlo. 120 milioni. Tel. 651.723.

AFFARE Borgo Vittoria vendesi 5 camere di cui 3 libere L. 28 milioni immobiliare S. Rita. Tel. 745.692.

AMIE' J. & CO. M libero adiacente corso Racconigi 2 camere ristrutturabili 13 milioni dilazionabili. Telefonare 548.585.

ALLOGGIO di 8 anni signorile (corso Francia - Borgata Paradiso): 1 camera tinello servizi 2 arie 33 milioni. Tel. 890.832.

ALLOGGIO libero 3 camere cucina servizi recente costruzione vendesi in corso Giulio Cesare. Tel. 233.956.

AMIE' J. & CO. A zona Francia libero spazioso composto da: ingresso salone 2 camere tinello cucinino servizio e cantina 114 milioni dilazionabili. Telefonare 548.585.

AMIE' J. & CO. B libero adiacente corso Giulio Cesare 2 vani e servizi parzialmente da ristrutturare. 14 milioni 500 mila trattabili. Telefonare 548.585.

AMIE' J. & CO. C corso Giulio Cesare libero 2 camere soggiorno cucina servizio cantina riscaldamento a metano box. 58 milioni 600 mila dilazionabili. Tel. 548.585.

AMIE' J. & CO. D Borgata Vittoria libero spazioso ingresso soggiorno camera tinello cucinino servizi cantina 70 milioni dilazionabili. Telefonare 548.585.

AMIE' J. & CO. E zona centro libero uso pied-à-terre completamente ristrutturato cucinino soggiorno soppalco con camera da letto servizio eventualmente anche arredato 21 milioni dilazionabili. Tel. 548.585.

AMIE' J. & CO. F vicinanza piazza Rivoli liberabile tutti i comforts ingresso cucina abitabile 2 camere servizi e cantina 37 milioni 500 mila dilazionabili. Tel. 548.585.

AMIE' J. & CO. G corso Palermo libero 2 camere cucina servizi 2 balconi cantina, 46 milioni dilazionabili. Tel. 548.585.

AMIE' J. & CO. H Pozzo Strada libero: ingresso camera tinello cucinino servizi 2 balconi cantina comforts 46 milioni dilazionabili. Telefonare 548.585.

AMIE' J. & CO. I Madonna di Campagna libero ingresso 2 camere tinello cucinino 2 balconi cantina comforts 63 milioni. Telefonare 548.585.

AMIE' J. & CO. L adiacente strada San Mauro villetta indipendente libera ingresso salone 2 camere cucina servizi seminterrato di 350 mq e 1500 mq di giardino cintato, 310 milioni dilazionabili. Tel. 548.585.

AMIE' J. & CO. N zona Parella ingresso soggiorno camera cucina servizi 2 balconi, 36 milioni 800 mila dilazionabili. Tel. 548.585.

AMIE' J. & CO. O zona Madonna di Campagna alloggio in palazzina di ingresso camera tinello cucinino servizi 2 balconi e cantina, 43 milioni 550 mila dilazionabili. Telefonare 548.585.

AMIE' J. & CO. P corso Sebastopoli ingresso salone 2 camere servizio 2 balconi cantina giardino condominiale, 129 milioni dilazionabili. Telefonare 548.585.

AMIE' J. & CO. Q Madonna di Campagna libero ingresso camera tinello cucinino servizi 2 balconi cantina comforts, 43 milioni dilazionabili. Telefonare 548.585.

AMIE' J. & CO. R zona Valentino attico libero 2 entrate una direttamente nel vano ascensore composto da: salottio camera tinello cucinino servizio ampio terrazzo 121 milioni dilazionabili. Telefonare 548.585.

AMIE' J. & CO. 2 precollinare libera tutti i comforts: ingresso camera tinello cucinino servizio 2 balconi, 63 milioni dilazionabili. Tel. 548.585.

APPARTAMENTI VILLA

in posizione unica fra molti ettari di prati e bosco con negozi, scuole, attrezzature sportive a 25 minuti dal centro di Torino direzione Nord, a Buttigliera Alta, comprensorio recintato e vicino. Appartamenti di gran confort: piano terreno, soggiorno ampio con camino cucina servizio. Primo piano: due, tre camere letto servizi. Piano interrato: tavernetta garage lavanderia mansarda. Giardino privato. Prezzi ragionevoli con pagamenti secondo avanzamento lavori, mutuo fondiario, agevolazioni fiscali per cooperative. Telefonare 503.513 - 500.056.

APPARTAMENTO a Pino Torinese libero (signorile e panoramico): soggiorno 3 camere cucinotto box 100 milioni. Tel. 480.202.

ATHENA vende adiacenze stazione Dora libero subito 1 camera cucina servizio in casa decorosa 25 milioni. Tel. 885.307.

ATTICO centrale libero signorilmente ristrutturato 2 vani angolo cottura servizi ascensore. Tel. 779.094.756.726.779.426.

AVIGLIANA stabile in costruzione zona centrale alloggi 78 160 mq box auto mutuo dilazioni. Tel. 696.6966 Findata System.

BELLETTI vende alloggio occupato 2 camere cucina bagno. Tel. 519.204.

BELLETTI vende libero zona Lingotto piano rialzato camera cucina e servizio. Tel. 533.267.

BILOCALE libero parietalmente ristrutturato in via Ormea 24 milioni 500 mila Maiora 756.625.

BORGARETTO via Biuio libero piano alto spazioso camera tinello cucinino bagno cantina 38 milioni. Baletti 5767.

BRB A libero adiacenze piazza Chironi (via Ghemme) ampio signorile camera tinello angolo cottura servizi stile ascensore eventuale mutuo. Telefonare 657.516 - 657.160.

BRB B libero Centro Europa (via Guidobono) recentissimo signorile salone 2 camere cucina doppi servizi box auto mutuo San Paolo al 6% dilazioni. Tel. 657.516 - 657.160.

BRB C libero zona San Salvario (via Ormea) 4 camere cucina servizi termo ascensore 120 mq L. 89 milioni dilazioni. Tel. 657.160.

BRB D libero Centro (via Gioberti) ingresso camera cucina servizi termo L. 24 milioni dilazioni. Tel. 657.516 657.160.

BRB E libero ottobre 1981 piazza Crispi ampia camera cucina servizi L. 19 milioni 500 minimo contante eventuale mutuo. Tel. 657.160.

BRB F libero Settimo Torinese (corso IV Novembre) camera tinello cucinino bagno terrazzino termo ascensore L. 35 milioni 500 mila dilazioni. Tel. 657.516 657.160.

BRB G libero dicembre '81 Airasca (corso Roma) recente 2 camere tinello cucinino servizi box L. 56 milioni dilazioni. Tel. 657.516.

BRB G libero Val della Torre saloncino 2 camere cucina 2 terrazzi box auto giardino privato L. 65 milioni dilazioni. Tel. 657.516 - 657.160.

BRB H adiacente corso Inghilterra (via Duchessa Jolanda) 4 camere cucina servizi termo L. 53 milioni eventuale mutuo. Tel. 657.516.

BRB I attico via Valdellatorre recente camera tinello cucinino servizi terrazzo mq 24 L. 30 milioni eventuale mutuo. Tel. 657.160.

BRB L Centro (via Mazzini) camera cucina ristrutturato L. 8 milioni 500 mila sufficiente pensarini 500 mila dilazioni in 8 anni. Tel. 657.516 657.160.

BRB M adiacente corso Trapani (via Duino) 2 camere tinello cucinino servizi L. 27 milioni dilazioni. Tel. 657.516 657.160.

BRB N libera Crocetta (via Piazzi) signorile mansarda ristrutturata saloncino con camino camera cucina servizi interni dilazioni. Tel. 657.516 657.160.

CASABIANCA libero signorile Mirafiori Sud camera tinello servizi L. 40 milioni meno mutuo e dilazioni. Tel. 531.310.

CASABIANCA libero adiacente via Livorno causa trasferimento camera tinello servizio 17 milioni dilazioni. Tel. 531.008.

CASABIANCA libero a Settimo in palazzina salone camera cucina abitabile doppi servizi L. 62 milioni. Tel. 531.310.

CASALGRASSO 8 km Carmagnola in nuova palazzina vendesi 4 camere servizi box orto iva 2%. Tel. 359.606.

CASAMERCATO A S.p.A. tel. 650.3805 vende libero in Grugliasco ingresso, due camere, tinello, cucinino, ascensore.

CASAMERCATO S.p.A. tel. 650.3805 vende in via Del Carmine stessa casa due alloggi composti rispettivamente da: 3 camere, cucina, ripostiglio e 4 camere, cucina, bagno.

CASAMERCATO S.p.A. tel. 650.3805 vende n° 4 alloggi stesso piano con possibilità di unione in un'unica soluzione per complessivi 7 vani, zona S. Donato.

CASAMERCATO S.p.A. tel. 650.38.05 vende libero in Cascine Vica via Mirabello recentissimo appartamento composto da ingresso, 2 camere, tinello, cucinino, servizi, cantina, box auto.

CASAMERCATO S.p.A. tel. 650.3805 vende in Collegno via Crimea recente appartamento composto da ingresso, camera, cucinotto, servizi cantina.

CASAMERCATO S.p.A. tel. 650.3805 vende in via Giacosa prestigioso appartamento libero composto da ingresso, salone, 2 camere, cucina, doppi servizi, per totali 160 mq.

CASAMERCATO S.p.A. tel. 650.3805 vende libero in via Cherubini confortevolissimo alloggio composto da ingresso, camera, tinello, cucinino, servizi.

CASAMERCATO S.p.A. tel. 650.3805 vende in via Piobesi ingresso, salone, 2 camere, servizi, cantina, ascensore, ripostiglio.

CASAMERCATO S.p.A. tel. 650.3805 vende in Cascine Vica viale Carrù monolocale + box auto liberi.

CASAMERCATO S.p.A. tel. 650.3805 vende libero in corso XI Febbraio camera, tinello, cucinino.

CASAMERCATO S.p.A. tel. 650.3805 vende in Coazze alloggio composto da 3 camere cucina bagno.

CASAMERCATO S.p.A. tel. 650.3805 vende in Moncalieri strada Stupinigi alloggio libero composto da ampio ingresso, 2 camere, tinello, cucinino, servizi, cantina, giardino condominiale recintato.

CASAMERCATO Z S.p.A. tel. 650.3805 vende libero in via Bassano ingresso, camera, tinello, cucinino, servizi.

CASTELLAMONTE residenza dei Pini complesso nuova costruzione signorili appartamenti 1-2-3-4 vani, boxes auto, giardini. Mutuo fondiario vende Serim 011.519.801.

CENTRALE via Principe Tommaso 27 angolo corso Marconi: libero 6 camere cucina 2 bagni 2 ingressi box o posto auto, fabbricato interno cortile magazzino con locali uso ufficio più posto auto 42 milioni 500 mila. Disponibili 2 camere cucina bagno 9 milioni contanti più mutuo box auto e magazzini liberi subito. Fiduciaria immobiliare 556.956.

CENTROCASA 513.831 corso Unione Sovietica appartamenti ultrasignorili alto salone tre camere cucina 2 servizi, saloncino 2 camere cucina bagno, 3 camere cucina ingresso bagno, portineria, 3 ascensori, pagamenti agevolati.

CENTROCASA 513.831 signorile nuovo libero Grugliasco, salone 2 camere cucina 3 servizi 123 milioni 300 mila dilazionabili.

CENTROCASA 513.831 libero Volvera fronte Fiat Rivalta recente camera tinello bagno 36 milioni. Mutuo e dilazioni.

CENTROCASA 513.831 Fiat Mirafiori via Burasco 1 stabile recente camera tinello bagno 31 milioni 100 mila 2 camere cucina bagno 36 milioni 700 mila possibilità abbinamenti minimo contanti dilazioni.

CENTROCASA 513.831 S. Donato via Balangero 21 stabile d'epoca camera cucina servizio 8 milioni monocamere 3 milioni 500 mila box auto 8 milioni possibilità abbinamenti minimo contanti dilazioni.

CHERI vicinissimo Torino libero panoramico spazioso 2 camere tinello cucinino bagno permute Serim 011 519.801.

CHIVASSO vendesi alloggio luminoso piano alto 2 camere cucina ingresso bagno occupato L. 28 milioni Tait 502.383.

CIT A 547.685 vende libero Rivoli centro piano alto recente signorile salone 2 camere cucina bagno termo ascensore volendo box per 2 auto facilitazioni di pagamento.

CIT B 530.294 vende libero subito corso Unione Sovietica 2 camere tinello cucinino bagno termo ascensore mutuo o dilazioni.

CIT C 547.685 vende libero corso Sebastopoli 2 camere tinello cucinino bagno termo ascensore mutuo o dilazioni.

CIT D 530.294 vende Grugliasco strada della Pronda 3 camere cucina bagno posto auto termo ascensore mutuo o dilazioni.

CIT E 547.685 vende adiacenze corso Grosseto libero subito 65 mq completamente da ristrutturare con progetto approvato 25 milioni 500 mila mutuo o dilazioni.

CIT F 530.294 vende villa signorile familiare in Alpignano libera salone 2 camere cucina biservizi taverneta cantina lavanderia garage 3400 mq parco recintato con impianto irrigazione.

CIT H 530.294 vende libera subito Santena stessa casa recente signorile 1-2 camere salone cucina biservizi box per 2 auto giardino condominiale facilitazioni di pagamento.

CORSO CASALE

adiacente corso Gabetti 2 camere cucina servizio piano secondo 22 milioni sufficiente 50% contanti. Tel. 540.801 533.986.

CORSO Cosenza libero signorile soggiorno 2 camere cucina servizi mutuo e/o permute Bergamasco vende. Tel. 659.831 650.9849.

CORSO Massimo d'Azeglio adatto anche ufficio salone 3 camere cucina doppi servizi doppi ingressi. Tel. 531.475 544.908.

CORSO Matteotti adiacente libero 2 camere cucinotto servizi L. 25 milioni ottimo investimento. Tel. 516.229 546.153.

CORSO Quintino Sella vendiamo: 3 camere cucina ingresso bagno. Ampie facilitazioni di pagamento. Immobiliareloro, 549.761.

CORSO R. Parco libero 3 camere cucina servizio piano terra uso abitazione o magazzino L. 29 milioni. Tel. 339.6609.

CORSO Racconigi libero subito soggiorno 2 camere cucina servizi, L. 87 milioni. Centro Immobiliare, tel. 505.229.

CORSO Re Umberto adiacente mq 150 soggiorno 5 camere cucina servizi L. 66 milioni. Centro Immobiliare tel. 548.153.

CORSO Siracusa recente costruzione piano alto 2 camere tinello cucinino servizi cantina Grimaldi tel. 505921.

CORSO Traiano (adiacenze) camera tinello cucinino cantina 2 balconi 28 milioni 700 mila. Tel. 761.260 748.457.

COSTRUZIONE recente (1971) adiacente corso Giulio Cesare - via Vistrorio, 2 camere tinello cucinino ingresso bagno 31 milioni contanti 20 milioni, mutuo banca. Fiduciaria Immobiliare 556.956.

CROCETTA centralissimo signorile libero casa d'epoca soggiorno 2 camere cucina doppi servizi Grimaldi tel. 505921.

CROCETTA libero lussuoso salone 4 camere cucina 2 servizi box mutuo e/o permute Bergamasco vende. Tel. 659.831 650.9849.

CROCETTA mansardato: camera cucina servizi balcone, ottimo investimento L. 23 milioni. Centro Immobiliare, tel. 548.153.

CROCETTA signorile di recente costruzione piano alto salone 3 camere cucina doppi servizi Grimaldi tel. 505921.

CROCETTA (via San Secondo) vendesi alloggio di camera cucina ingresso 2 soffitte L. 8 milioni più mutuo. Gotha 580.181.

ECONOMICI centrali via Principe Tommaso 37, fabbricato interno cortile, appartamenti convenientissimi 2 camere cucina bagno 5 milioni contanti 8 milioni mutuo. 3 camere cucina bagno 7 milioni contanti 9 milioni mutuo. Fiduciaria Immobiliare 556.956.

EDIL-PO vende alloggio libero in Torino zona Madonna Campagna: 2 camere tinello cucinino cantina servizi, 6° piano con ascensore, richiesta L. 74 milioni trattabili. Telefonare 349.7214.

EDIL-PO vende in Orbassano alloggio libero 1 camera tinello cucinino servizi richiesta 39 milioni (trattabili). Tel. 349.7214.

EDIL-RESIDENCE vende libero in via Viberti salone 2 camere cucina biservizi 2 box. Tel. 650.5539 650.8479.

ESIM

libera Pino Torinese villa bifamiliare 2 alloggi salone 2 camere cucina servizi garage giardino. Tel. 512.012.

ESIM

libero a un anno via San Paolo camera tinello cucinino servizi completamente ristrutturato. Tel. 512.012.

ESIM

libero Crocetta via Caboto soggiorno 2 camere cucina servizi 2 posti auto stabile epoca dilazioni. Tel. 512.012.

ESIM

libero corso Peschiera luminoso piano alto salone 2 camere cucina biservizi mutuo dilazioni permute. Tel. 512.012.

ESIM

libero Mirafiori via Pomaretto recente salone 2 camere cucina servizi box auto mutuo dilazioni permute. Tel. 512.012.

ESIM

libero pressi corso Svizzera camera cucina servizi stabile decoroso L. 30 milioni 700 mila mutuo dilazioni permute. Tel. 512.012.

ESIM

libero Parella via Salbertrand camera tinello cucinino servizi 3° piano no ascensore mutuo dilazioni. Tel. 512.012.

ESIM

libero pressi piazza Bengasi via Nizza 2 camere cucina servizi leggermente da ricondizionare dilazioni. Tel. 512.012.

ESIM

libero Santa Rita via Boston soggiorno 2 camere cucina servizi 4° piano no ascensore 54 milioni mutuo. Tel. 512.012.

ESIM

libero Tetti Neretti: 2 camere cucina servizi 2 posti auto L. 54 milioni 500 mila mutuo dilazioni permute. Telefonare 512.012.

ESIM

libero via De Sanctis recente luminoso soggiorno 2 camere cucina servizi piano alto dilazioni permute. Tel. 512.012.

ESIM

libero via Giaveno luminoso piano alto soggiorno camera tinello cucinino servizi mutuo dilazioni. Tel. 512.012.

EXIMPORT 513.333 vende libero signorile pressi via G. Rani salotto 2 camere tinello cucinino biservizi box auto dilazioni.

FALLA & BERTINETTO libero Borgaretto casa di 10 anni spaziosissimo camera tinello cucinino bagno. Telefonare 761.260.

FIMINTER Spa corso Racconigi ampio camera tinello cucinino servizi L. 25 milioni dilazioni. Tel. 696.7121.

FRAZIONIARO

via Cigliano n. 5, appartamenti da 2-3-5 camere cucina servizi, possibilità magazzini e box auto liberi. Personale sul posto anche festivi. Immobiliaretoro 549761 553204.

GABETTI 5767 vende libera subito corso Galileo Ferraris prestigiosa unità di 500 mq uso ufficio al 1° piano di signorile palazzina con custode e giardino.

GABETTI 5767 vende libero pressi corso Montecucco signorile, piano alto: salone 4 camere cucina doppi servizi.

GABETTI 5767 vende libera Mirafiori via Vigliani terzo piano ascensore camera tinello cucinino bagno 39 milioni 200 mila.

GABETTI 5767 vende adiacente corso Francia via Priletti signorile saloncino 2 camere cucina bagno cantina 60 milioni.

GABETTI 5767 vende in blocco Lingotto via Nizza 2 alloggi di camera cucina servizi 29 milioni dilazionabili.

(continua)

Continua, giorno dopo giorno, lo sciopero bianco dei medici

Stop ad esami e ricoveri, barelle nei reparti Il lavoro negli ospedali avviene al «ralenti»

Giorno dopo giorno lo sciopero bianco negli ospedali continua. Nulla di clamoroso, qualche barella nei reparti, rallentamento nei ricoveri e negli esami, soprattutto per i pazienti esterni. Qualche disagio in più rispetto alla norma. Ecco la situazione in città.

Molinette — Il Pronto soccorso è, come sempre, pieno di lavoro. Lo sciopero bianco ha, però, portato con sé un minor numero di ricoveri e di visite ambulatoriali. Sono stati i medici a «ridurli» oppure sono i pazienti a non ricorrere all'ospedale se non in caso di stretta necessità? *«Direi che il fenomeno si verifica per tutte e due le cose* — dice il dott. Fornero, ispettore sanitario — *e non so se considerarlo un fatto positivo oppure negativo, visto che sovente si parla di ricoveri inutili. Il rallentamento nelle funzioni dell'ospedale, ovviamente fatta salva l'urgenza, c'è. Abbiamo ancora i tecnici di laboratorio del Baldi-Riberi che non eseguono esami per gli esterni e le prenotazioni si accumulano».*

Martini — In via Tofane la situazione è un po' più ingolfata rispetto ai giorni scorsi. *«Anche a causa dell'epidemia d'influenza* — spiega il prof. Triolo — *che quest'anno è proprio brutta. Molti pazienti, che, ad esempio, avevano malattie renali, con l'influenza si sono "scompensati" e hanno dovuto essere sottoposti a dialisi. I letti, naturalmente, sono pieni e le barelle nei reparti ci sono già».* La gente protesta? *«No, è strano, probabilmente è talmente abituata al disservizio pubblico che non ci fa più caso».*

Regina Margherita — Qui tutto è diverso. Con i bambini, regola fondamentale, è sempre «emergenza». I rallentamenti nell'attività ospedaliera sono lievi. *«C'è molta tensione fra i medici* — dice il prof. Tapparo, direttore sanitario — *ma riflessi sui pazienti e sulle famiglie non se ne sentono. Se proteste ci sono riguardano questioni di attrezzature, che mancano, o che sono inadeguate e problemi ne abbiamo tanti».*

Maria Adelaide — Ambulatori intasati: la gente protesta e più d'una volta va a chiedere *«spiegazioni»* in direzione. Le barelle nei reparti ci sono e anche se la situazione non è tragica è pur sempre drammatica perché qui la gente, invece, protesta e protesta anche rumorosamente.

Sant'Anna — Per quanto riguarda *«Ostetricia»* nessun problema: i bambini nascono e nessuno si sogna di farli nascere sul marciapiede. In «Ginecologia» ritardi per gli interventi definiti «non urgenti». *«Aggravati in parte* — spiega il direttore sanitario, prof. Siliquini — *dall'agitazione degli anestesisti che hanno "promesso" sciopero ogni mercoledì».* Ridotta, notevolmente, comunque, l'attività del laboratorio analisi. Le proteste dei pazienti e dei parenti sono limitate.

Astanteria Martini — Situazione «grave» come sempre, con o senza sciopero bianco. *«Si aggraverà* — dice il direttore dott. Rivara — *con i giorni di astensione previsti per la prossima settimana».* Il maxi-ospedale, comunque, conosce da tempo le barelle nei reparti, l'ingolfamento dei ricoveri e pertanto l'agitazione degli ospedalieri, paradossalmente, non aggiunge né toglie nulla ad una situazione già per sua natura estremamente difficile. Ospedale *«d'impatto»* è e tale resta.

FARMACIE

Domenica 8 marzo 1981 con servizio continuato dalle ore 8,30 alle 19,30 e lunedì 9 marzo 1981 con servizio dalle 9 alle ore 12,30:
C. Regina Margherita 256; v. Milano 11; v. Nizza 15; v. Bionaz 23; v. Reggio 1; c. Racconigi 186; v. Mosca 1 ang. v. Coppino; v. Boccaccio 16; v. Borgaro 103; v. Exilles 46; v. G. Reni 155-157; c. Corsica 9; p. Statuto 4; c. Duca degli Abruzzi 66; v. Nizza 183; c. Francia 335; c. Giulio Cesare 48; c. Siracusa 87; v. Palestrina 45; v. S. Tommaso ang. v. Bertola; v. Giolitti 7/C; v. Pinchia 1/bis ang. c. Orbassano; v. S. Remo 37; c. Re Umberto 38; v. Tofane 71; p. Adriano 12; v. S. Francesco da Paola 10; c. Taranto 15; v. Berino 6 ang. v. Lanzo; v. S. Secondo 9; c. Sebastopoli 143; c. Toscana 185; v. Candiolo 31.

Lunedì 9 marzo 1981 con servizio continuato dalle ore 8,30 alle ore 19,30:
c. Unione Sovietica 491; c. Peschiera 146/C; p. Carignano 2; c. Vittorio Emanuele 66; v. chiesa della Salute 45; v. Crescentino 34 ang. v. Brandizzo; p. Campanella 9; c. Vercelli 111; v. Gorresio 37; v. Negarville 8; v. Cimabue 8; v. Vandalino 9-11; v. Fratelli Carle 5; v. Po 31; c. Grosseto 221; c. Potenza 92; v. della Rocca ang. v. dei Mille; v. Falchera 68.

L'antropologo Ruffiè ai Venerdì letterari

«Non soltanto i più forti tra noi viaggeranno sull'astronave Terra»

Che cosa succede a questa povera umanità, condannata a vivere sull'astronave Terra, sempre più povera di risorse, scarsa di energie? Chi sopravviverà a una eventuale catastrofe, anche solo ecologica, senza pensare a un «olocausto nucleare»?

Fino a qualche tempo fa si sarebbe potuto rispondere, secondo i canoni di Darwin, che a salvarsi sarebbero stati i migliori, i più forti, coloro cioè che sono chiamati a vincere comunque nella lotta per la sopravvivenza. Oggi — e lo ha spiegato Jacques Ruffié ai «Venerdì letterari», che hanno ripreso il loro ciclo al Carignano — si è propensi a credere che le cose vadano diversamente. Non prevale cioè l'individuo più dotato, in senso stretto, ma si verifica una *«varietà e una complementarietà».*

Biologo, genetista, antropologo, Ruffié ha sottolineato, partendo da molto lontano e rifacendosi ad una certa alba storica, alla prima autora del mondo, quasi, chè siamo «interdipendenti», ossia che formiamo un tutt'uno. *Dalla biologia alla cultura* è il titolo di una delle opere più note di Ruffié ed egli si è rifatto spesso, nella sua esposizione, a tale testo.

All'interno di una stessa razza, di una medesima popolazione, vi è una ricca varietà di soggetti, di «geni»; abbiamo cioè, ha precisato l'oratore, un «poliformismo» di cui occorre tenere conto. Poiché sussiste questa diversità, in cui ognuno può trovare il proprio posto e il suo ruolo, ecco che viene meno la competitività, lo scontro, e quindi in concetto darwiniano della lotta per far strada a chi è più forte non ha più alcun senso alla luce delle rilevazioni scientifiche più recenti. Non c'è un gruppo che viene eliminato da questa «selezione» un tempo tanto sbandierata, ma una continua «variazione» che consente a tutti di operare e di fare qualcosa.

E' chiaro che tutto ciò comporta un diverso atteggiamento anche sul piano culturale. Viene bocciato senza appello qualsiasi pur tenue richiamo al «razzismo», comunque lo si voglia concepire. Insomma, l'evoluzione esiste e continua, non prendiamo Darwin per buttarlo dalla finestra, occorre però tener presente l'assestamento, la sedimentazione degli individui che, quasi automaticamente, trovano da soli il posto che loro compete nella società.

Il «messaggio» di Ruffié non era di certo fra i più accessibili e le domande del pubblico che gremiva il teatro Carignano lo hanno poi dimostrato. La sua è una teoria affascinante ma, a venti anni dal fatidico Duemila, è forse presto per poter dire che cosa avverrà. Ruffié voleva soprattutto dire, e questo è il punto centrale della sua tesi, anche se è rimasto un po' in penombra, che non è il caso di continuare a far guerre per «selezionare» e ripulire l'umanità.

Questa «pulizia» avviene da sola, appunto con il «polimorfismo» a cui si è così spesso rifatto Ruffié. Insomma la *struggle for life*, la lotta per sopravvivere, non ha alcun senso poiché, secondo lo studioso francese, non esiste più o addirittura non è mai esistita.

r. ros.

echi di cronaca

Montoneros
Via Torricelli 38, Torino
Giubbotti vera pelle da L. 60.000, giacche vera pelle da L. 110.000, soprabiti pelle da L. 130.000, piumoni in vera pelle da L. 120.000, pantaloni vera pelle L. 90.000, montoni uomo-donna. Tel. 596.990.

Importante società cerca
ambosessi
media cultura da addestrare per inserimento centri Elettronici IBM-HONEYWELL di Novara e provincia, previo breve corso pratico nella tua zona.
Prevedono stipendi iniziali elevati (ca. 700.000) per Programmatori qualificatisi.
Per appuntamento nella tua città telefonare:
02/67.00.729 - 20.43.386 - 02/27.04.66 - 039/81.47.26 oppure scrivere:
SOLEDI INFORMATICA
VIA PALESTRINA 36 - 20124 MILANO

OCCASIONE DA NON PERDERE!

PROFUGHI ORIENTALI
RACCOGLITORI NOMADI DI TAPPETI
PER NECESSITA' CONTANTI
REALIZZANO
UN GRANDIOSO LOTTO DI

TAPPETI PERSIANI e ORIENTALI

NUMEROSE COLLEZIONI PRIVATE DI ISPHAN, KESHAN, TABRIZ, CAUCASICI, HEREHE ORO, ECC. DI VECCHIA, ANTICA E NUOVA LAVORAZIONE ANNODATI A MANO.

L'OPERAZIONE E' AFFIDATA AL NUOVO NEGOZIO
CROCETTA DUE
di via Garibaldi, 20 Torino - Tel. 547.093
angolo via Stampatori (fronte Chiesa Mercanti)

E' UN'OCCASIONE DI BREVE DURATA

N.B. Ogni tappeto é munito di certificato di garanzia firmato dal perito del tribunale di Milano.

Il giudice gli ha inviato una comunicazione giudiziaria

Per l'orefice che ha ucciso «eccesso colposo di difesa»

Per ora all'orefice Edoardo Cortevesio il giudice ha inviato una comunicazione giudiziaria per «eccesso colposo di legittima difesa». E' il primo atto formale che la legge prevede quando un cittadino è inquisito dall'autorità giudiziaria, e significa semplicemente che da quel momento il cittadino è oggetto di un'indagine e non ancora imputato di nulla. Difficile per ora ipotizzare quale sarà la sorte del gioielliere, perché la sua posizione dovrà essere attentamente valutata, così come il complesso degli avvenimenti, nel corso dell'istruttoria.

Ci sono comunque due ipotesi: che venga assolto già direttamente nel corso dell'istruttoria, se il sostituto procuratore che si occupa del caso stabilisce che non sussistono elementi tali da portare a un'incriminazione. Oppure, come più probabile, che si arrivi a un processo, e alla sentenza sia pure con tutte le attenuanti del caso.

«*Direi che non è assolutamente possibile fare previsioni* — spiega l'avvocato Graziano Masselli. Parecchi anni fa difese un orefice di Borgaretto che uccise in un corpo a corpo un bandito che stava per rapinarlo —. *In questo caso sono tanti gli elementi da valutare. Il fatto che uno dei colpi sparati dal gioielliere di piazza Statuto abbia ucciso un passante rende tutta la situazione più complicata. Spetterà all'istruttoria chiarire come sono andate le cose, stabilire quali alternative aveva in quel momento Cortevesio, quali erano le intenzioni dei rapinatori; se chi ha sparato ha avuto la sensazione di essere in immediato pericolo di vita*».

Nel caso che alla fine dell'indagine il giudice stabilisse che c'è stato un eccesso di legittima difesa, dovrebbe rinviare a giudizio l'orefice per omicidio colposo (nei confronti dell'amico e cliente Giuliano Canavesio) escludendosi ovviamente il dolo (visto che non c'era l'intenzione di uccidere persone estranee alla rapina). In questo caso il codice penale prevede una pena che va da un minimo di sei mesi a un massimo di cinque anni.

Ma il tutto potrebbe anche concludersi con un proscioglimento in istruttoria. In un caso o nell'altro non ci sarebbe per l'orefice la prospettiva della galera, in quanto, anche in caso di condanna, che sarebbe comunque lieve, interverrebbe l'istituto della condizionale.

Il pellicciaio che uccise un ragazzo

Un precedente: zio Tom

I funerali dello studente Giuseppe Padovani, ucciso da «zio Tom»

La cittadinanza è sotto la profonda impressione per la vicenda di piazza Statuto. La reazione dell'orefice che si vede svaligiare il negozio trova comprensione, ma è profondo il rammarico per le vite stroncate e soprattutto perché è andato di mezzo, perdendoci la vita, anche un innocente, che con la rapina non aveva nulla a che fare. Ci si domanda ora, a freddo, quale potrà essere la posizione dello sparatore che ha agito per difendere sé e la sua proprietà. I precedenti non mancano.

Tutti ricordano l'episodio di «Zio Tom», il pellicciaio che nel febbraio del 1978 sparò contro i ladri in fuga che lo avevano appena derubato e uccise un ragazzo. «Zio Tom», ossia Alberto Cutaia, venne ritenuto responsabile di omicidio colposo nei confronti dello studente Giuseppe Padovani, di diciassette anni.

I casi sono un po' diversi, ma le analogie non mancano. Il punto comune è l'esasperazione a cui si è giunti contro la malavita imperante e la reazione di chi è colpito dai banditi e scatta spesso con conseguenze imprevedibili. «Zio Tom» ebbe una condanna a due anni e otto mesi di carcere (due anni condonati). I giudici ritennero che il suo fosse un omicidio colposo. Nel febbraio scorso si ebbe però un colpo di scena. Il processo — e la relativa condanna — furono annullati per un difetto di citazione. Tutto da rifare, dunque.

Sono arrivati da Milano i due rappresentanti della parte civile

I legali della vedova Alessandrini interrogano oggi Marco Donat-Cattin

Marco Donat-Cattin risponde oggi a domande non solo di giudici, ma, per la prima volta, anche di legali di parte civile. Sono infatti arrivati gli avvocati Tarsitano e Simonetti, nominati dalla vedova del magistrato milanese Emilio Alessandrini, per approfondire in tutti i particolari le circostanze dell'assassinio del giovane, coraggioso inquirente che per primo aveva individuato, fra l'altro, la via giusta per l'identificazione dei veri responsabili della strage di piazza Fontana.

All'interrogatorio partecipa anche l'avvocato Paroncilli a nome di uno degli agenti rimasti feriti nell'agguato di via Millio che costò la vita allo studente diciottenne Emanuele Iurilli, ma per questo omicidio la magistratura francese non ha concesso l'estradizione, e quindi l'autorizzazione a procedere, per ora, anche contro Marco Donat-Cattin.

E', quello di oggi, l'ottavo incontro del terrorista, che ha già ammesso la propria partecipazione a tre omicidi, con i magistrati che indagano sull'attività passata e recente di Prima linea.

Un confronto che, se è servito a confermare molti fatti già noti del terrorismo italiano, non sembra aver contribuito finora a raccogliere elementi nuovi di una qualche validità, escludendo l'accertamento delle responsabilità dello stesso «Alberto» (questo il «nome di battaglia» assunto da Marco Donat-Cattin).

Il giovane si è sempre limitato infatti a parlare di sé o, al massimo, delle azioni di altri terroristi, ovviamente «pentiti», che avevano già ammesso per loro conto responsabilità dirette o indirette nei fatti che hanno insanguinato in questi anni la scena politica italiana.

L'episodio più clamoroso al centro dell'interesse dei giudici, a questo proposito, è il sequestro e l'assassinio del presidente democristiano Aldo Moro. Ne parlerà con Marco Donat-Cattin, o tenterà di trarne elementi utili per l'accertamento definitivo della verità, il giudice romano Ferdinando Imposimato, la prossima settimana: soprattutto, sembra, per capire quale ruolo abbia giocato Prima linea nella vicenda, o almeno quali proposte di «*collaborazione*» fossero state allora avanzate dalle Brigate rosse.

Domani «festa della donna» oggi un corteo per il centro

Tra mimose e sorrisi hanno tirato fuori tutta la «grinta» che ci vuole per difendere una legge nata dopo tante battaglie e nata neppure tanto bene. Le studentesse delle medie superiori, per oggi, hanno disertato i banchi e dopo essersi date appuntamento in piazza Arbarello sono sfilate per le vie cittadine per dire alla gente che la legge 194 dev'essere appoggiata e che si deve «ammettere» come purtroppo, spesso, anche una minorenne è costretta ad abortire. Si chiede, dunque, una modifica dell'art. 12 per stabilire una minor limitazione alla facoltà di scelta della ragazza non ancora maggiorenne.

Per tutta la giornata le donne diffonderanno i messaggi sulla loro condizione (e i fatti di cronaca degli ultimi giorni, da soli, basterebbero a far capire quali passi, lenti, abbia fatto l'emancipazione femminile). Alle 14,30, dall'ospedale Sant'Anna, partirà il corteo organizzato dal Movimento e si concluderà davanti alla sede Rai di via Verdi. In altre vie cittadine anche le donne del Fuori distribuiranno volantini sui problemi di lesbiche

Già ieri si sono tenute assemblee in centinaia di posti di lavoro. In Consiglio regionale s'è svolto un incontro tra le donne elette negli enti locali e le lavoratrici della Regione. Alla manifestazione hanno portato il saluto il presidente del Consiglio, Benzi e il vice presidente della Giunta, Sanlorenzo.

ECONOMICI

19 Vendita alloggi

GABETTI 5767 vende libero adiacente piazza Marmolada corso Rosselli piano alto 2 camere cucina bagno 64 milioni.

GABETTI 5767 vende piazza Risorgimento panoramico attico 3 camere cucina bagno terrazzo 76 milioni dilazionabili.

GABETTI 5767 vende libero adiacente corso Casale via Boccaccio camera cucina bagno 42 milioni 500 mila dilazionabili.

GABETTI 5767 vende angolo corso Racconigi via Frejus alloggi di camera cucina bagno e 2 camere cucina bagno.

GABETTI 5767 vende libero adiacente piazza Robilant via Entracque spazioso camera tinello cucinino bagno 43 milioni 500 mila.

GABETTI 5767 vende libero Crimea viale Thovez villa unifamiliare salone pranzo cucina 3 camere 2 bagni box 395 milioni.

GABETTI 5767 vende libero adiacente corso Novara via Padre Denza 2 camere cameretta cucina bagno cantina 70 milioni.

GABETTI 5767 vende libero adiacente piazza Sabotino via Di Nanni 4 camere cameretta cucina bagno cantina 94 milioni.

GABETTI 5767 vende Pozzo Strada via Postumia 2° piano spazioso camera tinello cucinino bagno 19 milioni 800 mila dilazionabili.

GABETTI 5767 vende libero signorile presso via Guido Reni via Romita piano alto salone camera cucina bagno 124 milioni.

GAIOTTO A Italia 61 libero in via Genova signorile soggiorno 2 camere cucinotta servizi 95 mq recente con portineria 92 milioni meno mutuo. Esaminabili permute. Tel. 488.972 489.769.

GAIOTTO libero camera cucina abitabile servizi (Barriera Milano) corso Giulio Cesare dilazioni e permute. Tel. 489.789.

GAIOTTO libero 2 camere tinello cucinotto servizi (Barriera di Milano) vicino Martini Nuovo permute dilazioni. Tel. 489.789.

IFIM
a Cambiano libero nuovissimo signorile: soggiorno 2 camere cucina biservizi box, strada rifiniture. Dilazioni e/o permute. Telefonare 515.582.

IFIM
Borgo corso Cosenza monocamera con angolo cottura e servizi dilazioni e/o permute. Tel. 515.582.

IFIM
libera pressi Valentino mansarda di: soggiorno camera angolo cottura servizi termo ascensore. Tel. 515.582.

IFIM
libera pressi Chivasso casetta bifamiliare composta da 15 camere e servizi con permesso di ristrutturazione e tasse pagate, 100 milioni dilazionabili. Tel. 515.582.

IFIM
libero centrale presso corso Re Umberto: camera tinello angolo cottura servizio ingresso indipendente. Tel. 515.583.

IFIM
libero pressi piazza Robilant anche uso studio: camera tinello cucinino servizi, 38 milioni 600 mila dilazioni permute. Tel. 515.582.

IFIM
Libertà pressi piazza Galimberti ampio recente: soggiorno camera cucinotta servizi, agevolazioni. Tel. 515.582.

IFIM
occupati pressi corso Umbria 2 appartamenti di: camera cucina servizi, volendo abbinabili, 13 milioni cadauno. Dilazioni. Tel. 515.582.

IFIM
occupato pressi Valentino (via Menabrea): soggiorno camera tinello cucinino servizi ottimo investimento costruzione recente. Tel. 515.582.

IFIM
occupato corso Francia: camera tinello cucinino servizi, ottimo investimento 28 milioni 500 mila dilazionabili. Telefonare 515.582.

IFIM
occupato piazza Peyron: soggiorno 2 camere cucina servizi, dilazioni e/o permute. Telefonare 515.582.

IFIM PROPONE
prima cintura Moncalieri Valpiano Settimo alloggi di: soggiorno 2-3 camere cucina servizi box. Mutuo. Telefonare 515.582.

IFIM PROPONE
libero piano alto pressi piazza Massaua signorile: soggiorno camera tinello cucinino servizi. Agevolazioni e/o permute, vendendo mutuo. Telefonare 515.582.

IFIM PROPONE
libero Crocetta prestigioso panoramico: salone 3 camere cucina disimpegni biservizi, completamente ristrutturato. Dilazioni e/o permute. Telefonare 515.583.

IFIM
libero zona Aeronautica ampio luminoso soggiorno camera tinello cucinino servizio agevolazioni permute. Tel. 515.582.

IMMOBILFID libero corso S. Maurizio monolocale con bagno zona notte soppalcata 37 milioni 500 mila. Tel. 473.0556/524.

IMMOBILFID libero corso S. Maurizio monolocale con bagno zona notte soppalcata 37 milioni 500 mila. Tel. 473.0556/524.

IMMOBILIARE SANPAOLO libero in Nichelino recente 2 camere tinello cucinino servizi cantina box auto. Tel. 503.200.

IMMOBILIARETORO vende stessa casa via D. Jolanda camera cucina servizio, minimo contanti e dilazioni. Tel. 549.761 553.204.

INV.IMM. vende nel centro di La Cassa (23 km To) vecchia casetta indipendente libera L. 38 milioni. Tel. 516.283 - 518.985

INV.IMM. vende in v. Monginevro (S. Paolo) camera tinello cucinino servizi libero L. 38 milioni 900 mila. Tel. 516.283 518.985.

ITALIA 61 via Ventimiglia libero uso ufficio o abitazione 2 camere cucina servizi 55 milioni Bergamasco 659.831 650.9849.

ITALIA 61 via Canelli 61 costruzione moderna, elegante, ascensore, riscaldamento centrale, disponibili appartamenti liberi, miniappartamento da 19 milioni, camera tinello cucinino bagno libero. Disponibili camera tinello cucinino 15 milioni contanti 14 milioni 200 mila mutuo, 2 camere tinello cucinino bagno 23 milioni più mutuo. Fiduciaria Immobiliare 556.956.

LA GINEVRA 442.333 libero vicino via Cigna camere cucina servizi termo per abitazione studio, 35 milioni. Dilazioni.

LA GINEVRA 444.225 libero Borgaretto vicino p. Kennedy nuovo camera cucina servizi confort P.S 35 milioni dilazioni.

LA GINEVRA 442.333 libero Grugliasco vicino p. Papa Giovanni recente ampio 2 vani tinello servizi 50 milioni dilazioni.

LA GINEVRA 442.333 libero zona Pozzo Strada 2 vani tinello servizi termoascensore p. 1 abitazione/studio 58 milioni.

LA GINEVRA 444.225 libero Settimo via Aragno bello recente camera tinello servizi termoascensore 36 milioni 500 mila dilazioni.

LA GINEVRA 442.333 libero Cascine Vica signorile salone 2 camere cucina bagno lavanderia posto auto giardino condominiale costruzione 10 anni p. 6 dilazioni.

LA GINEVRA 444.225 libero Cascine Vica via Aosta recente camera tinello servizi termoascensore 35 milioni. Dilazioni.

LA GINEVRA 442.333 libero via Breglio ampio 2 vani cucina servizi termo per abitazione/studio. Dilazioni.

LA GINEVRA 444.225 libero Nichelino vicino Municipio recente ampio 2 vani tinello servizi termoascensore 53 milioni.

LA GINEVRA 442.333 libero Moncalieri Str. Stupinigi recente camera tinello servizi 37 milioni. Per abitazione/studio.

LA GINEVRA 444.225 libero pressi piazza Sabotino 2 vani cucina servizi 36 milioni piano 3. Dilazioni pagamento fino al 50%.

LA GINEVRA 442.333 libero via Monastir ampio camera tinello servizi termo per abitazione/studio 36 milioni. Dilazioni.

LA GINEVRA 444.225 vende libero zona Rivoli signorile in residence del 1977 con giardino cond. e parco giochi salone 4 vani cucina 3 servizi doppi ingressi posto auto mq 150. Forte mutuo fondiario.

L'AMMINISTRATORE piazza Emanuele Filiberto (centro) occasione 3 camere cucina servizi 10 milioni mutuo. Tel. 513.203.

L'AMMINISTRATORE via Piava (Mirafiori) quattro camere cucina bagno box anno '72 45 milioni e mutuo. Tel. 545.261.

L'AMMINISTRATORE via Nizza camera cucina servizi con ampio terrazzo L. 7 milioni e mutuo. Tel. 515.725 - 545.261.

L'AMMINISTRATORE via Nizza ottimo camera cucina servizi L. 13 milioni e mutuo. Tel. 513.203 545.261 515.732 515.727.

LIBERI adiacenze Porta Nuova 2 saloni 2 camere doppi servizi. Facilitazioni di pagamento. Immobiliaretoro 549.761 553.204.

LIBERI via Pisa, in fase di ultimazione, soggiorno 2 camere cucinotta bagno sottotetto tavernetta posto auto. Minimo contanti mutuo fondiario e dilazioni. Immobiliaretoro 549.761 - 553.204.

LIBERO a Cascine Vica Maxistanda 2 camere soggiorno tinello cucinino casa 1976 L. 65 milioni più 5 milioni mutuo. Tel. 411.4178.

LIBERO adiacenze corso Vittorio in casa d'epoca salone 2 camere cucina servizi 130 mq. Tel. 513.022 530.880 547.821.

LIBERO adiacente Tesoriera signorile recente salone 2 camere tinello cucinotto biservizi box 145 mq. Coberi 548.426.

LIBERO Barriera Milano corso Palermo camera cucina servizi piano 1° 18 milioni 500 mila dilazionabili. Tel. 513.022 530.880.

LIBERO barriera Milano, ristrutturato 4 vani cucina 2 ingressi 2 servizi 2 cantine L. 65 milioni più 17 milioni di mutuo. Tel. 383.445.

LIBERO bellissimo nuovo soggiorno 2 camere cucina servizio 100 mq di mansarda garage. Tel. 518.725/537.046.

LIBERO centrale 3 camere cucina bagno, A.F.Im., tel. 516.235 - 535.517.

LIBERO centrale in casa d'epoca vendiamo 2 saloncini 2 camere cucina ingresso bagno mezzani contanti e dilazioni. Immobiliaretoro 549.761 553.204.

LIBERO Collegno recente ingresso salone 2 camere cucina bagno 150 mq. 2 posti auto. A.F.Im., tel. 516.235 - 535.517.

LIBERO corso Svizzera pressi 3 camere salone cucina servizi mq 130 1° piano adatto ufficio L. 125 milioni. Tel. 411.0138.

LIBERO corso Traiano panoramico molto spazioso 3 camere cucina ingresso bagno 95 milioni Consuledile 533.322.

LIBERO corso G. Cesare casa d'epoca completamente ristrutturata soggiorno 3 camere cucina 2 ingressi 2 servizi 2 cantine L. 65 milioni più 17 milioni mutuo. Tel. 383.445.

LIBERO corso Grosseto signorile nuovo piano alto saloncino 2 camere cucina 2 servizi box auto mutuo fondiario e facilitazioni. Tel. 761.250 748.287.

LIBERO corso Traiano (adiacenze) spazioso camera tinello cucinino 2 balconi cantina 35 milioni 800 mila. Tel. 744.863 748.287.

LIBERO corso Vittorio spazioso recente saloncino 1 camera cucina stessa entrata Edilvende. Tel. 446.671 443.123.

LIBERO costruzione 1960 piazza Stampalia camera tinello cucinino servizi 37 milioni 500 mila dilazionabili. Tel. 530.880.

LIBERO Fornaci Beinasco ingresso 2 camere tinello cucinino ogni conforti L. 60 milioni volendo box. Italimmobili 599.782.

LIBERO Lingotto (via Tunisi) recente piano rialzato salone 2 camere cucina servizi 117 milioni Coberi 548.426 532.210.

LIBERO Madonna di Campagna recente camera tinello cucinino servizi termo ascensore. Centro Immobiliare tel. 548.153 516.229.

LIBERO recente spazioso, zona Mercati Generali: 2 camere cucina servizi. Dilazioni, permute. Telefonare 542.338.

LIBERO
recentissimo signorile Mirafiori ampio ingresso soggiorno 2 camere cucinotto bagno 95 milioni meno mutuo. Tel. 501.717.

LIBERO signorile recente 130 mq via Mercadante (Barriera Milano) 155 milioni, dilazioni permute. Maiora 756.625.

LIBERO signorile 2 camere tinello cucinino bagno in via Cigna (Valdocco) piano alto 63 milioni. Dilazioni permute Maiora 753.989.

LIBERO signorile 2 camere tinello cucinino bagno adiacente piazza Bengasi 62 milioni dilazioni permute Maiora 753.989.

LIBERO subito in Grugliasco casa recente saloncino 2 camere cucinotta bagno dilazioni di pagamento Studio RD 532.711.

LIBERO vendesi presso Pininfarina alloggio 2 camere tinello 3° piano senza ascensore termo 43 milioni. Tel. 517.460.

LIBERO via Cibrario camera cucina servizio ammezzo a nuovo riscaldamento centrale L. 25 milioni Teorema 447.1331 445.496.

LIBERO via Forlì adiacente via Luini anche uso ufficio 2 camere cucina servizi L. 45 milioni dilazionabili. Tel. 350.096.

LIBERO via P. Clotilde luminoso appartamento 2 camere tinello cucinino servizi dilazioni, tel. 581.759.

LIBERO via Sansovino 2 camere cucina bagno servizi 4° piano ascensore recente L. 45 milioni. Tel. 256.772 Immobil Vittoria.

LIBERO Vinovo Iraz. Garino recente monolocale con servizio. A.F.Im., tel. 516.235 535.517.

LIBERO zona Aurora (via Aosta) 3 camere cucina servizi piano alto 35 milioni Coberi 548.426 532.210.

LIBERO zona Francia: 3 camere tinello cucinino servizi, 85 milioni. Facilitazioni pagamento. Edil Torino, telefono 501.441.

LIBERO zona Francia adatto anche uso ufficio spazioso ingresso 2 camere cucina bagno. A.F.Im., tel. 535.517 - 516.235.

LIBERO zona piazza Carducci entrata tinello angolo cottura bagno camera letto 2 balconi soffitta cantina ascensore riscaldamento. Richiesta 49 milioni. Tel. 011 - 678.835.

LOMBARDORE villa bifamiliare recentissima spaziosa su 3 livelli terreno circostante. Tel. 590.500 584.710.

LUNGO Dora Napoli appartamenti di 2-3 camere cucina con possibilità di abbinamento attualmente locali. Tel. 531.475.

MANSARDA libera centrale ristrutturata termo ascensore servizi alto reddito tel. pomeriggio sera 840.241.

MARE' vende libero Collegno alloggio signorile mq 150 in stabile con giardino. Tel. 548.214 722.006.

MARE' vende libero precollina minialloggio ristrutturato in palazzina signorile. Tel. 548.214 722.006.

MINIAPPARTAMENTO
libero recente adiacenze via Tripoli di: camera cucina bagno, ottimo piedi-a-terra, 43 milioni meno mutuo. Edilcentro 501.717.

MIRAFIORI signorile recente 2 camere tinello cucinino bagno piano alto occupato 55 milioni, dilazioni permuta Maiora 756.625.

(continua)

La tragica sparatoria di piazza Statuto

Combatte con la morte il ferito

Una drammatica immagine al Maria Vittoria: Giuliano Canavesio morente al pronto soccorso

Il Passantino e il Montalbano hanno partecipato, ieri mattina, all'assalto della gioielleria di Cortevesio. Volevano fare un «colpo» buono e poi tornare con il denaro in Sicilia. Invece il titolare del negozio ha reagito sparando quattro rivoltellate contro i malviventi. Uno è rimasto ucciso sul colpo, l'altro è gravissimo all'ospedale.

Un proiettile ha colpito Giuliano Canavesio che passeggiava sotto i portivi. Aspettava la moglie, doveva accompagnarla per fare delle spese. Si è accorto troppo tardi che stavano rapinando la gioielleria e quando si è voltato per correre verso la piazza era troppo tardi. Un proiettile lo ha colpito alla schiena. Un passo barcollando poi è stramazzato a terra, l'ultimo pensiero per la moglie «Ditele che non potrò aspettarla: ditele che venga all'ospedale». *Pochi minuti dopo è morto.*

La gioielleria di piazza Statuto 14 è rimasta chiusa. La saracinesca abbassata. Edoardo Cortevesio, l'orefice che ieri ha sparato ai banditi che volevano derubarlo uccidendone uno, ferendone un altro e ammazzando, forse, un passante, non è uscito di casa. Ha passato una notte di incubo, non ha bevuto neppure un caffè. Si dispera, le mani appoggiate alla fronte, le dita «annegate» fra i capelli bianchi. Continua a ripetere che ha impugnato la pistola per difendersi; dice che ha puntato la rivoltella contro i banditi, ma che lui quel signore sotto i portici non l'ha colpito. Sente il peso di quello che è successo. E' un uomo distrutto. «E' finita — *balbetta* — in pochi minuti ho bruciato tutto. Una vita di lavoro, tanti sacrifici, la possibilità di continuare. Forse in quel negozio non entrerò più. Forse non farà più il gioielliere».

Nel reparto rianimazione dell'ospedale Molinette c'è un altro uomo, Pietro Passantino, 30 anni, di Palermo, che sta lottando contro la morte. Un proiettile lo ha colpito al petto, è stato deviato dallo sterno e gli è uscito dal fianco sinistro. Ha perso una gran quantità di sangue. I medici lo hanno ricoverato e si sono riservata la prognosi. Le sue condizioni sono disperate. Quando è stato catturato da due agenti della polizia e da uno «sceriffo» della Mondialpol si è accasciato su uno scalino. «Sto morendo — *con un filo di voce* — portatemi all'ospedale o lasciatemi morire». *Non ha più aperto bocca. Ogni tanto un debole lamento per il dolore.*

Nicolò Montalbano è caduto morto ai piedi della cassaforte

I genitori del giovane, che abitano in piazza della Repubblica 32 a Palermo, sono stati avvertiti della sparatoria e sono partiti per giungere a Torino al capezzale del figlio.

Faranno il viaggio insieme a padre e madre di Nicolò Montalbano palermitano pure lui (via San Salvatore 40) ma loro sanno che a Torino, all'obitorio, troveranno soltanto il cadavere del loro figlio.

Rapine e furti «con il buco» dieci anni di guerra snervante

I numeri, nell'arido linguaggio della statistica, dicono che in dieci anni ci sono state centinaia di rapine a gioiellerie e altrettanti furti denunciati. Sono stati uccisi sette orefici e due rapinatori di cui uno è andato a schiantarsi in auto mentre stava fuggendo. Un bollettino di guerra.

Il 5 dicembre 1975 Michele Brossa, titolare di un piccolo negozio di orologi in via Guido Reni, viene fulminato da una rivoltellata sparata da un bandito. Per paura di subire una aggressione si era fatto dare il porto d'armi e aveva comperato quattro pistole per difendersi. Non gli sono servite.

Il 20 gennaio 1976 due rapinatori fanno irruzione in una oreficeria di Cambiano. Il proprietario, Aldo Rubatto, spiana la pistola ma viene sopraffatto. Lo picchiano e gli rubano gioielli e preziosi per un centinaio di milioni.

Il 29 gennaio viene assaltato il laboratorio di Domenico Gay, di Torino. I banditi sono risoluti. Tengono il titolare e un aiutante in ginocchio con la canna della pistola puntata alla tempia e se ne vanno con un bottino di 120 milioni.

Qualche giorno dopo, il 29 gennaio, un «commando» prende di mira la gioielleria Blessent di Ivrea. Nei piani dei malviventi dovrebbe essere un «colpo» facile e redditizio ma qualche cosa va storto. Una gazzella dei carabinieri sta passando per la strada e preoccupa i rapinatori. Le pistole fanno fuoco. Un proiettile ammazza il proprietario della bottega, i banditi prendono in ostaggio il figlio per potersi coprire la fuga.

Una escalation di violenza impressinante.

E' a questo punto che gli orafi si organizzano, pagano degli istruttori per imparare a sparare.

Polemizzano. «*L'eccessiva facilità di uscire dai tribunali con condanne lievi, la quasi certezza di potere fruire a breve scadenza di condoni e amnistie rendono il delinquente spavaldo. Conosciamo i rischi di una reazione mal controllata e i pericoli che ci sono quando si ha una pistola in pugno. Ci siamo iscritti a corsi di tiro a segno per evitare eccessi di difesa e involontari danni a terzi*».

La malavita organizzata però non si spaventa.

Il 3 febbraio 1976 quattro giovani assaltano la gioielleria di Sergio Freyria di via Cecchi. Tutti si gettano a terra bocconi. Sparano. Quando si allontanano in automobile, facendo stridere le gomme sull'asfalto, un uomo resta sdraiato sul pavimento. Era un cliente. E' stato passato da parte a parte da un proiettile che lo ha ucciso.

Viene rapinato Alessandro Formica, poi tocca a Silvio Visentin, poi ancora a Paolo Dulbecco.

Il 15 maggio 1976 l'orefice Renato Savorelli si accorge che il giovane che sta entrando nel suo negozio ha brutte intenzioni. Schiaccia il pulsante dell'allarme e la sirena comincia a suonare coprendo i rumori della città. La rapina è sventata. Ma il malvivente preme il grilletto. Una, due, tre volte. I proiettili si schiacciano nel bancone e sul muro. Uno colpisce il negoziante che stramazza ferito. Guarisce all'ospedale dopo settimane di cure mediche.

I titolari dei negozi installano allarmi sofisticati, assoldano sceriffi «privati» per fare la guardia davanti ai negozi. Non serve a niente. Anche la malavita ha ormai a disposizione congegni sofisticati: usa le lance termiche per sfondare le resistenze dei muri, adopera i raggi «laser» per aprire cassaforti «*indistruttibili*».

Ai banditi non interessano più banche e uffici postali che di solito tengono poco denaro contante in cassa: preferiscono le gioiellerie che tengono nei plateaux preziosi per decine di milioni.

L'otto gennaio muore Albino Allena. E' dietro il bancone del suo negozio in via Monastir. Entrano tre giovani (si saprà poi che sono drogati), chiedono della cassaforte, poi prima di uscire parte un colpo di lupara che fredda il gioielliere. Un delitto assurdo, inspiegabile. I due commessi dicono: «*Abbiamo alzato le mani, contemporaneamente, noi e l'Allena. Lui ha detto "State calmi, prendete tutto, ma non fate scherzi". Non è bastato*».

Il 5 febbraio un altro tentativo di rapina in via Exilles, in borgata Parella. Sparatoria, feriti, raffiche di mitra. Viene arrestato il presunto capo di Prima linea Maurice Bignami che aveva organizzato il «colpo» per finanziare l'organizzazione terroristica.

Il «commando» si ferma davanti al negozio di Giamberto Moretto, entrano, immobilizzano i presenti, infilano in un sacchetto 50 milioni. Arriva la polizia. I banditi devono allontanarsi precipitosamente. Inseguimento, spari a raffica. Giacomina Gasparri viene sfiorata dai proiettili mentre è sul balcone al secondo piano: Elda Fortunato che si trova sulla strada dei banditi viene aggredita.

Pochi giorni dopo, alle 19,30, assalto alla gioielleria «Clapero», bottino 500 milioni. Durante la pausa di mezzogiorno i ladri entrano nella oreficeria Astrua di via Roma, altri 500 milioni di refurtiva.

Dicono i titolari dei negozi di preziosi: «*Che cosa possiamo fare per difenderci e lavorare in pace?*».

Lorenzo Del Boca

Il codice della paura

«Spariamo per difenderci». Il presidente degli orafi piemontesi Nino Orlando dice che chi ha negozio di gioielli vive nel terrore. «Ogni minuto che passiamo dietro il bancone può essere l'ultimo — ammette senza mezze misure — sulla porta può apparire, improvvisamente, un bandito con la rivoltella in pugno. Entra, chiede denaro e preziosi, vuole succhiarti quello che tu hai costruito per anni mettendo da parte giorno dopo giorno come la formica. E tu come reagisci? Lasci fare? Spari?».

Dice che stare dietro un bancone è diventato pericoloso. Dice che dopo giorni di stress passati a leggere di colleghi che conosci aggrediti, picchiati, derubati, «ti saltano i nervi e non sai più quello che fai». Una vita «impossibile».

«Anche Cortevesio — aggiunge Nino Orlando — è una vittima di questa situazione. La categoria gli esprime solidarietà. Anche lui, come noi, ha vissuto questi ultimi anni di terrore e di violenza dilagante. Sei colleghi assassinati, 233 rapine, furto da centinaia di milioni. Come difenderci? Chi si preoccupa dei nostri problemi?».

Le oreficerie sono nell'occhio del ciclone. Sono un obiettivo facile per i banditi. E più redditizio. «Ormai — spiega il vicepresidente degli orafi torinesi, Sergio Della Valle — non sappiamo più come comportarci. Tanti di noi hanno la tentazione di chiedere tutto per ritirarsi a vita privata. Chi resiste lo fa perché in un modo o nell'altro ama il proprio lavoro. Ma avete pensato che la vita è la nostra?».

In tutta Italia quella degli orefici è la categoria più bersagliata

Hanno speso 800 miliardi per la difesa e le compagnie non vogliono assicurarli

Fra le voci delle tariffe assicurative per i rischi del furto e della rapina, quella riservata ai gioiellieri (inclusi argentieri ecc.) è la più elevata. Non solo: ma se l'artigiano è già stato bersaglio dei rapinatori (o ladri), può accadere che nessuna compagnia assicuratrice voglia accettare il rischio, anche se il commerciante è disposto a spendere somme elevate.

Inoltre, molto spesso accade che le società pretendano, per accettare il rischio, che i locali siano validamente protetti: vetri antiproiettile, camere corazzate, casseforti idonee, guardie armate, antifurti elettronici, doppia porta ecc. Inoltre è molto probabile che scattino le decurtazioni nella liquidazione del danno per «franchigie», «scoperti» e così via che restano in ogni modo a carico dell'assicurato.

Anche per il settore delle «*disgrazie accidentali*» (infortuni sul lavoro) dei titolari di gioiellerie (inclusi direttori, commessi ecc.) cominciano a manifestarsi da parte di talune imprese titubanze se accettare o meno il «*rischio dell'orefice*». «*Un tempo* — ci ha detto un tecnico di una compagnia torinese uno *dei mestieri più pericolosi era quello del minatore. Ebbene, dati alla mano, oggi fare l'orefice è assai più rischioso. Di ciò teniamo conto e, in alcuni casi, esigiamo "premi" più sostanziosi*».

Gli orefici avrebbero speso, negli ultimi anni, qualche cosa come 800 miliardi di lire per la difesa «*attiva*» (antifurti ecc.) e circa 50 miliardi per quella «*passiva*» (appunto polizze di assicurazione). Alla prima cifravanno aggiunti almeno 80 miliardi di lire per le guardie armate. Queste, a quanto risulta, sono diventate un vero e proprio esercito. Non meno di 30 miliardi di lire sarebbero stati investiti dai gioiellieri in polizze sulla vita (e infortuni) proprio grazie all'incidenza del sinistro che questa categoria di operatori economici registra. Ci ha dichiarato un gioielliere: «*Nell'aumento dei prezzi dei nostri manufatti non bisogna dimenticare la voce "assicurazioni" che, purtroppo, pesa in modo preponderante*». **Giuseppe Alberti**

Nel piccolo centro del Canavese non si parla d'altro in questi giorni

Il leone o la torre sul gonfalone di Levone? Diviso il paese come tra guelfi e ghibellini

La torre campanaria al centro di Levone

Un paese sta cercando sui libri di storia, nelle biblioteche, tra la polvere degli archivi parrocchiali, qualche brandello della propria storia, un particolare che illumini chi lo amministra in una difficile, contrastata scelta: trovare lo stemma da apporre sul gonfalone e forse sulla facciata o nelle ampie stanze del nuovo municipio. Succede a Levone, 480 abitanti, comune a pochi chilometri da Rivara, nel cuore del Canavese. Un paese che vive di agricoltura, ma anche di industria, con numerose e prospere officine di stampaggio e meccanica, a un passo dal triangolo produttivo compreso tra Busano e Forno.

Di questi tempi a Levone non si parla d'altro, cercando di sciogliere l'enigma che da oltre sei mesi turba sindaco e consiglieri, ma anche impiegati del Comune e, in prima fila, don Leo Berrino, 73 anni, da 39 parroco del paese: leone o torre, qual è il simbolo storicamente più rispondente al vero? Un dubbio su cui sino ad oggi si sono espressi un po' tutti, persino lo studio araldico di Genova, senza che una soluzione definitiva sia ancora stata presa. Anzi, ora toccherà a un'apposita commissione consiliare comprensiva di alcuni tecnici derimere, se sarà possibile, la vertenza.

Vediamo com'è andata: il sindaco di Levone, Giovan Battista Alice, 33 anni, indipendente a capo di una giunta senza colorazioni politiche, venne eletto per la prima volta l'8 giugno. Tra i problemi che gli vennero subito sottoposti dopo l'insediamento si dedicò con particolare attenzione a quello dello stemma. Venne così inviata allo studio araldico di Genova la richiesta di un parere sull'argomento. Risposta: Levone deve essere rappresentata dalla torre del ricetto. Il consiglio comunale approvò ai primi di ottobre tale scelta con voto unanime. Sembrava fatta, ma qualcuno del pubblico fece sentire la sua voce: *«Non la torre, ma il leone, è persino dipinto sul soffitto del vecchio municipio»*.

Il capogruppo della minoranza, Pietro Rolando, non se lo fece dire due volte: è dell'11 ottobre una lettera al sindaco in cui veniva richiesta *«la revoca della delibera assunta e la costituzione di una commissione di studio»* per approfondire l'argomento. Il primo cittadino, preso forse in contropiede, promise qualcosa: *«Revocheremo la delibera* — dice ancor oggi —, *ma solo se ci porteranno elementi decisivi. In caso contrario avevamo detto torre e torre sarà. Non voglio farmi prendere in giro»*.

Da quei giorni di ottobre sono iniziate le ricerche storiche che hanno coinvolto un po' tutti, senza portare sino ad oggi a qualche ritrovamento decisivo. Levone, in effetti, ha sempre vissuto di riflesso, coinvolto nel destino di altre casate: il suo nome deriverebbe dal torrente Levona, che scorre lì vicino, e che ricorda foneticamente il re della foresta. Inoltre, sul soffitto del vecchio municipio, in piazza Giacoletto, si scorge un dipinto, raffigurante un leone rampante, opera senza data e restaurata di recente da un artista locale, Sebastiano Vincenzo.

Ma proprio il palazzo del comune che sino al 1979 ospitava in un'unica sala impiegati, assessori e consigli, è inserito in quello che era il ricetto di Levone, il villaggio medievale: verso il mille il paese apparteneva ai De Scalzi, poi vennero i Valperga che esercitarono la loro giurisdiziione sino al 1700. Accanto al municipio sorge la torre, di epoca non ancora conosciuta ma sicuramente molto antica, ristrutturata nel XVIII secolo da mani pietose quanto incompetenti. Tutt'intorno resti di mura medievali che s'affacciano sulla piazza o resistono in alcune case private.

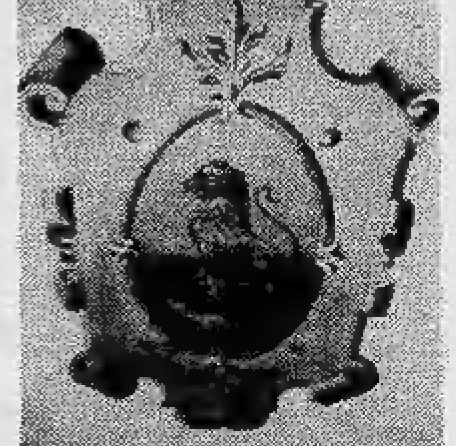
Lo stemma di Levone

In una di queste vive don Leo, un sacerdote che da decenni si occupa di storia locale: *«Eppure non sono riuscito ancora a cavare un ragno dal buco. La storia di Levone nei documenti rinvenuti comincia nel 1331, con la sostituzione di un parroco. Ma di leoni e torri nemmeno a parlarne. E senza date certe come si fa? Adesso vogliono costituire questa commissione, di cui io dovrei fare parte, ma non so con quale successo. Certo, questo era il ricetto del paese, si vede ancora, ma di più non posso affermare»*.

Ci mostra mura, porte antichissime, strutture che lui vorrebbe rimettere in sesto prima che crollino: *«Ma i soldi chi me li dà? Le richieste di contributo sino ad oggi sono rimaste lettera morta»*.

Pietro Rolando, 60 anni, consigliere comunista, difende la sua tesi: *«Non è solo mia. Quasi tutto il paese è d'accordo con noi: la torre non c'entra niente. Mai vista una torre del ricetto con l'orologio. Il simbolo del paese è il leone, lo dice anche il nome»*.

Il sindaco pare molto meno sicuro sulla scelta da operare: *«Rolando parla senza elementi concreti in mano. Poi non è vero che il paese sia compatto per il leone. Anzi, quando abbiamo votato la prima volta, nessuno tra i consiglieri ha protestato. Solo un giovane tra il pubblico, uno che si era presentato nella lista di minoranza perché da noi non c'era posto. Io comunque non ho pregiudizi. Vedremo se la commissione potrà fare qualcosa»*.

A Levone le discussioni continuano: qualcuno ci ride sopra o invita *«a pensare a cose più serie»*. Ma sono in pochi, i più confermano che la ricerca storica in corso è cosa serissima, anzi sarebbe in ballo l'immagine futura del paese. Un ultimo reperto esibito da alcuni giovani che dieci anni fa frequentavano le elementari: uno studio sulla storia levonese, redatto dai bambini, nel quale si fa cenno alla torre e al villaggio medievale. Sulla copertina sorge dalle acque un bel leone rampante, lo stesso che abbiamo visto sul soffitto del municipio e sulla scrivania di don Leo, non sappiamo se in onore del paese o del suo nome: è un segno del destino, lo specchio della realtà o un falso clamoroso? La risposta agli esperti.

Giampiero Paviolo

Mustafà è davvero l'accoltellatore? (uno dei testimoni ha ritrattato)

«Mustafà» è l'accoltellatore dello Stadio? E' stato lui a colpire con arma da taglio il tifoso romanista Corrado Lentini? Chi conduce le indagini non ha un lavoro facile davanti a sé. La fotografia scattata sugli spalti del Comunale non prova nulla.

Il ferito non ha riconosciuto in Aldo Minniti, ossia in «Mustafà» il suo aggressore. Il fratello della vittima è più deciso nel riconoscimento, ma nel gruppo, mentre è accaduta la sanguinosa vicenda, c'era parecchia confusione. Testimoni che accusano Minniti ce ne sono, ma uno di questi ha, come si suol dire, fatto «marcia indietro». Esita, dice di non ricordare: insomma ha ritrattato.

E' evidente che il magistrato, il sostituto procuratore Russo, sentendo tutti coloro che sono in grado di spiegare che cosa avvenne allo Stadio, si trova davanti a non poche difficoltà. «Mustafà» è un tifoso «ultras», e questo già è sufficiente per dire che non è uno sportivo ma appartiene a quei gruppi che purtroppo durante le partite costringono le forze dell'ordine a intervenire dentro e fuori gli stadi. Del resto i suoi precedenti lo dipingono così.

Ciò non basta però a indicare la sua responsabilità nel ferimento di Corrado Lentini. Il magistrato dovrebbe prendere una decisione fra poco tempo, tenendo conto di tutto, anche delle contraddizioni e delle testimonianze che si sovrappongono.

St. Gréé (Cuneo)
A 1100 mt., sulle Alpi del Cuneese, di fronte al Monviso, un altro sicuro investimento GATES.

Oggi potete acquistare un appartamento alla residenza "Betulla"...

A PREZZI BLOCCATI

- Appartamenti da 1/2/3 locali più servizi.
- Riscaldamento autonomo a gas.
- Cucine arredate.
- Lavanderie e depositi sci condominiali.
- Mutuo Fondiario.
- Pagamenti rateizzati senza interessi.
- Alto reddito garantito per chi affitta.

È UNA PROPOSTA GATES

ST. GRÉÉ DI VIOLA (CN) (aperto tutti i giorni festivi compresi; escluso martedì). Tel. (0174) 73188

GENOVA Via XX Settembre 33 Tel. (010) 54 07 91

Ubriaco, guidava è stato arrestato

I carabinieri di Pinerolo hanno arrestato il cinquantaduenne Carlo Magna, residente a Cantalupa in via Roma 50, muratore. Era colpito da ordine di carcerazione emesso dalla pretura di Pinerolo perché guidava ubriaco.

Standa chiusi oggi

Oggi pomeriggio alcuni grandi magazzini Standa resteranno chiusi, in seguito ad uno sciopero. L'agitazione interessa i dipendenti delle filiali non soltanto di Torino ma anche di altre città del Piemonte. Secondo Cgil-Cisl-Uil lo sciopero è una conseguenza del rifiuto da parte della direzione aziendale di trattare alcune questioni interne. L'azienda, invece, parla di interruzione delle trattative.

Affranti da indicibile dolore, Giovanni Peyron, la figlia Elisabetta, il figlio Marco con Marie-Louise e la piccola Anne-Marie, ed Emilia Molls affettuosamente legata alla famiglia, annunciano che munita dei Sacramenti è mancata al Signore

Anna Maria Peyron Mauri

Uniti nello stesso dolore: le sorelle, Marisa Cabibi, Jose Agliardi, Mariangela Rossi; i fratelli, Carlo, padre Ettore Antonio, Giampiero, la cognata Clemi Peyron Morelli; i cognati don Michele Peyron, prof. Filippo con la consorte Franca Martino; la consuocera Anne-Marie Agostini Piacentini con Alex, Christiane, e Philippe; la zia Luisa Cappa Legora. Al prof. Ugo Volterrani, prof. Plancino, dott. Baiotti, e Personale tutto del Reparto Medicina Ospedale Molinette un sentito ringraziamento per la impegnata dedizione nella lunga assistenza. Funerali a Torino, Chiesa della Crocetta, lunedì 9 marzo ore 10,15. Non fiori, offerte alla Associazione ex alunne Istituto S. Cuore di Torino.
— Torino, 6 marzo 1981.

E' mancato all'affetto dei suoi cari

Umberto Minni

Ne danno il tristissimo annuncio a funerali avvenuti come da suo desiderio la moglie Maria Sole, il figlio Emilio, la suocera Magda Cayre, zie, zii, cugini e l'affezionata Maria. Un particolare ringraziamento al prof. Volterrani, al dott. Scaglione che con tanta dedizione l'hanno curato e riconoscenza a Maria, Antonio, Donato, Raffaele che l'hanno amorevolmente assistito.
— Torino, 7 marzo 1981.

E' mancato

Vittorio Franco
Cav. Vittorio Veneto

Lo piangono il figlio, la cara Aurora, parenti tutti. Funerali in Corio oggi ore 16.
— Corio, 6 marzo 1981.

Il giorno 4 marzo in Châtillon è mancata ai suoi cari ed a tutti coloro che la conobbero e l'amarono

Anna Molinari ved. Guarnieri

Lo annunciano con il più profondo dolore i figli Gianni e Teresina, la nuora Lena ed il genero Aldo, i nipoti e i pronipoti, a funerali avvenuti.
— Châtillon, 6 marzo 1981.

E' serenamente mancato all'affetto dei suoi cari

cav. Umberto Vergnano
anni 90

Ne danno il triste annuncio i figli Esterina, Giacomo, Giuliana, Achille, Virginia, nuore, generi, nipoti e parenti tutti. I funerali avranno luogo sabato 7 ore 15,30 nella parrocchia di Baldissero Torinese.
— Baldissero Torinese, 6 marzo 1981.

Dopo improvvisa e inesorabile malattia il giorno 5 corrente mese è mancata all'affetto dei suoi cari

Gemma Gay Pappalardo

Ne dà il triste annuncio il marito affranto dal dolore per l'inattesa e incolmabile perdita. La cara salma riposa nel cimitero di Asti.
— Asti, 7 marzo 1981.

E' mancato

Vittorio Lorenzon

Lo piangono la moglie Gina, i figli Franco con la moglie Mariagrazia e figli, Emanuele con la moglie Magda, fratelli, cognati e nipoti. I funerali avranno luogo in Bra lunedì 9 marzo alle ore 10,30, via Turati 32.
— Bra, 8 marzo 1981.

E' mancata

Teresa Rosali ved. Melano

Addolorati lo annunciano la figlia, il genero, l'adorato Vladi, cognati parenti tutti. Un ringraziamento al dott. Franco Simone Cesano. I funerali avranno luogo oggi ore 15 osp. Maria Vittoria, sede staccata San Vincenzo, indi la cara salma proseguirà per Feletto.
— Torino, 7 marzo 1981.

Cristianamente è mancato

Giuseppe Marchino (Notu)
anni 68

L'annunciano: la figlia Mariangela con il marito Angelo Olivetti e figli Silvio e Bruno, fratello, cognate, consuoceri, parenti tutti. La cara salma giungerà a San Maurizio Canavese, via Roma 15, sabato 7 corrente, alle ore 11,30 e i funerali avranno luogo alle ore 14,45 partendo dall'abitazione. Dopo le esequie la salma proseguirà per il cimitero di Nole Canavese, ove sarà tumulata. Il presente è partecipazione e ringraziamento.
— San Maurizio Canavese, 6 marzo 1981.

Con il conforto della Fede è mancato all'affetto dei suoi cari

Giuseppe Peyrani

lasciando nel più profondo dolore la moglie Elena Bardo, la figlia Costantina con Minuzzo, Alberto e Giuseppe; il figlio Giambattista con Nazil, Marilena e Giuseppe, le sorelle Gaudenzia, Gesuina e Mariuccia, il fratello Carlo, i cognati Lina, Masino, Ludovico, Caterina e Michele, nipoti, cugini e parenti tutti. Un grazie sentito al genero dottor Carmelo Manganaro per le assidue e affettuose cure. I funerali avranno luogo oggi 7 marzo alle ore 15,30 nella Parrocchia San Bernardino da Siena. La cara salma verrà tumulata nella tomba di famiglia a Grugliasco.
— Torino, 7 marzo 1981.

Cristianamente è mancato

Osvaldo Bovio
anni 54

Ne danno il doloroso annuncio la moglie, figlie, generi, mamma, gli adorati nipoti, parenti tutti. Funerali oggi ore 14,30 dall'ospedale «Cottolengo».
— Torino, 7 marzo 1981.

Cristianamente è mancata

Emiliana Sutti

L'annunciano con dolore il fratello Emilio e famiglia, la cognata Rita, nipoti, figlioccе e parenti tutti. Funerali in Torino sabato 7 corr. ore 14,30 partendo dalla chiesa parrocchiale Sacro Cuore di Gesù (via Nizza). Il presente è partecipazione e ringraziamento.
— Torino, 6 marzo 1981.

E' mancata improvvisamente all'affetto dei suoi cari

Alessandrina Fassio ved. Merlino
di anni 82

Ne danno il triste annuncio: i figli Piero e Sina, la nuora Zina, le nipoti Sandra e Daniela, sorelle, fratelli, cognate, nipoti, parenti tutti. I funerali avranno luogo a Piano d'Isola (Asti) domenica 8 corrente, ore 10,45, partendo dalla Casa di riposo.
— Verona, 7 marzo 1981.

E' mancato cristianamente

Diego Borra
medico chirurgo

Ne dà il triste annuncio la cognata Vittoria Alberletti vedova Borra con la fedele Angiolina. Un grazie sentito al dottor Simon Franco Cesano per le affettuose cure. Non fiori ma offerte per i poveri di Suor Martina. I funerali avranno luogo oggi alle ore 14,30 nella Parrocchia di San Donato (via San Donato, 21).
— Torino, 7 marzo 1981.

E' mancato

Umberto Gualino

Addolorati l'annunciano la moglie Dina Saviola con i piccoli Paola, Umberto, Laura, il fratello Enzo con Piera e il piccolo Andrea, il papà Camillo e mamma Laura, suoceri, cognati e parenti tutti. I funerali avranno luogo il giorno 7 marzo, alle ore 15 partendo dall'abitazione, in via Torino 6, Roasio.
— Roasio, 6 marzo 1981.

Improvvisamente è mancato ai suoi cari

Carlo Guglielmino
Dipendente P.T.
anni 52

Affranti ne danno il triste annuncio la mamma, il papà, la sorella Annamaria, il padrino Antonio, zii, nipoti, cugini e parenti tutti. Funerali in Caselle Torinese sabato 7 corrente alle ore 15 nella Chiesa di Santa Maria. Dopo le esequie la cara salma proseguirà per il cimitero di Venaria ove verrà tumulata.
— Caselle, 6 marzo 1981.

ANNIVERSARI

7-3-1971 — 7-3-1981
Maria Serra Bacchetta
I tuoi cari e l'amica Laura con immutato accorato rimpianto.

1971 — 1981
Aldo Alciati
Sempre affettuosamente ricordato.

1972 — 7 marzo — 1981
Alessandro Lumello
Sempre ricordato con amore e rimpianto dalla sua Rina e dalla carissima nipote Pina Barattia Francese.

19-12-1980 — 3-8-1980
Con immutato rimpianto Dina ricorda a quanti le amarono la mamma
Enrichetta De Petro
e la sorella
Pinetta
Una Messa sarà celebrata nella chiesa della Misericordia domenica 8 marzo alle ore 11,30.

1979 — 1981
Sergio Borgogno
Con amore, rimpianto e perché il tuo ricordo continui sempre.

Luigi e Giuseppina Burgo
Le figlie li ricordano con immutato affetto. S. Messa 8 marzo ore 12,10 Parrocchia S. Agnese.
— Torino, 7 marzo 1981.

STAMPA SERA

7 [illegible] 1981

tuttospettacoli

Il celebre ballerino spiega in un libro tutti i suoi segreti

Ballare con Don Lurio

Per l'ultima vent'anni io ho ricevuto un minimo di 1000 lettere all'anno chiedendomi come diventare ballerino. Da sempre la mia risposta è stato quella di frequentare una scuola di Ballo.

Se una pensa di 1000 lettere all'anno moltiplicato per 20 anni la somma è di 20.000 lettere. Immaginate se io avesse una scuola di ballo avrai potuto avere 20.000 allieve. Niente male. Ma io non ho mai avuto il tempo libero per aprire una scuola di ballo. Ad un certo momento mi sono reso conto che potevo aiutare gli aspirante ballerini attraverso un libro come questo.

Con l'aiuto della mia assistente Daria Benedetti e di due brave ballerini Luigi Casavola e Christine Keneally finalmente ho trovato il tempo e una maniera facile di aiutare nuovo ballerini.

Allo stesso momento riguardando uesto libro mi sono reso conto che questo libro non è solo per ballerini ma anche per chi vuole mantenersi in forma. Basta con la dieta, prova a tenerti in forma con gli esercizi che troverani nelle pagine seguente. Perché no?

Io ricordo una amica mia che ogni estate faceva la dieta «bikini». Un anno lei ha provato i miei esercizi e alla fine del estato era già sposata.

Riassunto: se vuoi ballare usa questo libro.

Se vuoi sposarti usa questo libro.

Se vuoi tenerti in forma usa questo libro e auguri

Don Lurio

Prima lezione

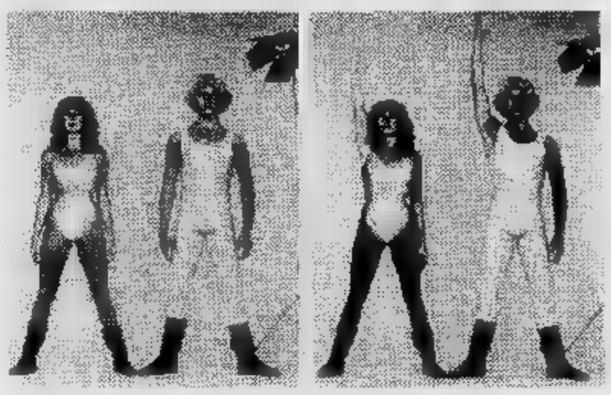

Alza il braccio destro perpendicolarmente verso il soffitto in un conto. Tieni le dita tese e le mani bene aperte e, se ci riesci, prova a toccare il soffitto. Rimani in posizione fino al completamento dei 4 conti. In altri 4 conti torna in posizione di partenza.

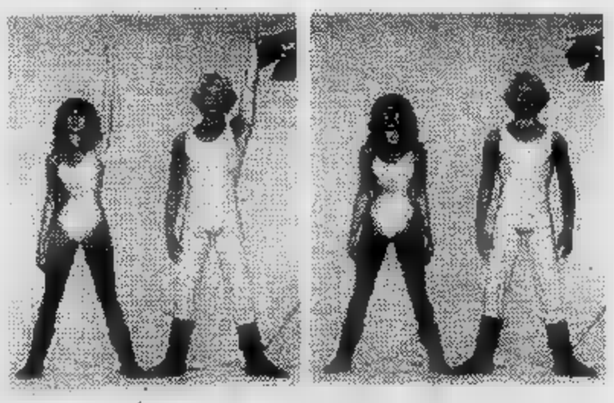

Ripeti gli stessi movimenti con il braccio sinistro, nei conti 1-2-3-4 e 5-6-7-8.

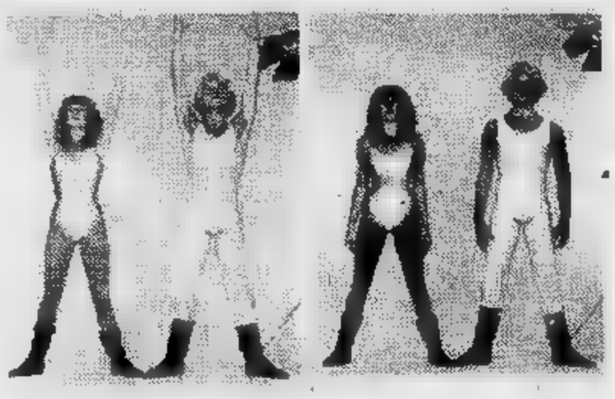

Ripeti il movimento con le due braccia insieme come nelle foto qui sopra. Non dimenticare di utilizzare sempre i conti.

Hai visto come è facile questa prima lezione? Non volevo certo spaventarti all'inizio. Pensa che questo è lo stesso movimento che compie il gatto quando stiracchia tutti i suoi muscoli e, se lo fa lui...! Però, devi insistere... Vedrai che dopo ti sentirai tutto più lungo.

L'introduzione in «luriese», particolare tipo di linguaggio usato da Don Lurio per tanti anni in televisione, è la prefazione al suo libro «Balla con me» (Edizioni Mursia, lire 7000) da cui abbiamo tratto i brani pubblicati.

Ho sempre creduto che tutti possono ballare. Se hai due mani puoi toccare, se hai la bocca puoi parlare e se hai due gambe puoi... ballare. Partendo da questa premessa ho scritto questo libro. Non voglio più sentire nessuno che dica di avere due gambe sinistre. Soprattutto laggiù in fondo all'ultima fila! In tutti i miei anni come ballerino, coreografo e maestro di ballo, credimi, non ho mai incontrato nessuno con due piedi sinistri.

Prima di utilizzare questo libro preoccupati di trovare un giradischi o un piccolo registratore che tuo padre ha utilizzato tanti anni fa quando si allenava per andare alle «feste» con le amiche e non voleva fare brutta figura. Come vedi, la storia si ripete. Solo che adesso ci sono io a darti una mano.

Se sei timido, chiuditi in una piccola stanza finché impari e dopo, vedrai, la tua timidezza scomparirà. Se non lo sei chiama i tuoi amici e provate tutti insieme, seguendo le mie lezioni. Il ballo va preso come fosse una festa.

Solo con questo spirito riuscirai ad ottenere dei risultati che andranno anche al di là delle tue intenzioni, perché oltre ad imparare a ballare vedrai migliorare un po' per volta il tuo aspetto fisico.

Chi è e da dove viene

Lurio in un'esibizione con Minnie Minoprio

NACQUE giovanissimo a New York. La sera, dopo la chiusura dei grandi magazzini, era solito frequentare serate di beneficienza che vecchie signore americane organizzavano per gli emigrati italiani. Le sue prime parole, infatti, furono: «Ma chi ti conosco», che ancora oggi è una delle più famose ballate popolari del '700, scritta da Bob Dylan.

Quando crebbe (che è una inusitata forma verbale che al participio fa male) mosse i primi passi sulle sue gambe ed un critico newyorchese lo notò. I samurai che sono sempre stati sette, come le spose, pur essendo essere parenti, cominciarono da allora ad affilare le loro spade. Sapevano, infatti, che ne avrebbero ricavati diversi Oscar.

Chi meglio di lui poteva andare sulle punte?

Chi meglio di lui poteva interpretare le inebrianti melodie di vecchi e nuovi songs? Infatti, non è mai salito su un autobus. Non disdegna la folla. Poteva un tale miscuglio di «American Soul» incontrare ostacoli sulla via del successo? E' una domanda che molti si pongono. Gli riescono molto bene le serate sul suo terrazzo romano, dove immancabilmente è l'animatore più simpatico e divertente. Ma anche in altri terrazzi, in trasferta, si esibisce con successo.

E finalmente venne anche per lui la telefonata giusta. Da quel giorno balla e canta per tutti gli amici ai quali ha confidato il segreto della sua statura. E' molto amico della sua portinaia, che per lui ha un occhio di riguardo ed uno di vetro. Legge moltissimo, soprattutto di notte e ogni mattina il lattaio gli lascia fuori dalla porta il suo litro con brioches calde ed il giornale.

Colleziona donne alte ed attualmente i pezzi più pregiati sono Cristina, Silvia, Lauretta e Laurie, che per lui sono diventate «The Four Season». Appare spesso in televisione perché le sue dimensioni si adattano perfettamente alla [illegible] dell'apparecchio televisivo.

Perché tacciono i divi del cinema di ieri: Paola Barbara

La bella «Peccatrice» scrive romanzi

ROMA — *Coco Chanel una grande sarta* — esordisce Paola Barbara, sessantenove anni, guardandosi in una vecchia fotografia che la ritrae in un abito molto chic —. *Pensi quanto magra*, — aggiunge — *62 di vita!*».

Che significa per chi come lei, nel cinema, ha interpretato molti ruoli di donna tormentata e affascinante (*La peccatrice, La monaca di Monza, La figlia del diavolo*, ecc.) avviarsi verso un'età in cui la bellezza diventa sempre di più fatto interno?

«*Tanti hanno parlato della mia bellezza, sono stata molto ammirata eppure, mi creda, io non sono mai stata bella. La mia bellezza è stata tutta illusione. Era sempre l'interiore che veniva fuori. La macchina da presa* fa strani scherzi. *Ho visto tante donne più belle di me, davvero splendide, diventare sciabe dinanzi* alla *cinepresa e, altre che, al contrario, quasi non si notavano, diventare dei giganti appena cominciavano a recitare perché avevano qualcosa dentro.*

«*A me non importa assolutamente nulla di invecchiare perché trovo che sia bello e giusto come tutto ciò che è inevitabile, che è già scritto*».

Pensa di tornare a teatro?

«*Dipende dalla mia salute, ho molte proposte ma sono indecisa perché il teatro è un impegno assai faticoso. Ho accettato la parte in "Da Hollywood a Bocca d'Amo", che ho da poco finito per la televisione, proprio perché mi piaceva, essendo il mio un ruolo molto emotivo in cui io dovevo essere me stessa. Per questo lavoro di Piero Mechini, ho recitato senza un filo di trucco, così la smetteranno di dire che sono bella!*».

E' tornata a recitare dopo una lunga pausa che l'ha vista soprattutto autrice di novelle. Ricordo di aver letto «Il Santarello» in cui raccontava molto delicatamente la storia di un pastorello, cosa sta scrivendo in questo periodo?

«*Per una cattiva notizia che mi è stata bruscamente per telefono, sono stata molto male, ho subito un trauma e non riuscivo più a parlare. Mi sono curata restando in casa al mare. Per un intero mese sono stata seduta su una poltrona davanti al mare, e guardarlo mi faceva bene.*

Possiamo conoscere il titolo di questo romanzo?

«Arrivederci e grazie».

E' un arrivederci al cinema?

«*No, non solo, è un arrivederci a tutto*».

Perché un titolo così triste?

«*Al contrario, è un titolo che esprime molta serenità perché il mio non è un addio. Ho attraversato la valle buia della morte per tre volte (nel '43 mi tirò fuori il chirurgo Valdoni) e ho imparato che la morte non esiste*».

Quindi neanche in quei momenti così tragici ha mai avuto paura della morte?

«*Paura? No, assolutamente. La morte non c'è, è solo una trasformazione.*

Come ha conciliato la vocazione letteraria con il suo lavoro d'attrice?

«*Per me fare l'attrice non ha significato nulla di speciale, ho fatto quel lavoro come ne avrei fatto un altro, con molta disciplina e molto impegno. Il mondo dello spettacolo è sempre stato molto distante da me. Con i miei colleghi ho mantenuto sempre dei buoni rapporti. Se potevo fare qualcosa per un collega, ero sempre pronta ma, per il resto, la mia vita era molto diversa dalla loro. Erano tutti cari ma, la maggior parte di loro, dopo un po' non mi dicevo più che parlare*».

E, gli applausi, il successo, che ruolo hanno avuto nella sua vita?

«*Un grande successo, anche se è molto piacere, a volte diventa assai noioso. Ho sempre creduto importante partecipare agli avvenimenti che la vita ci propone con molto distacco. Ho interpretato molti film ma ne ho visti pochissimi*».

Per un lungo periodo molti italiani l'hanno identificata con *La peccatrice* dello schermo, questo fatto ha portato nessun cambiamento nella sua vita privata?

«*No, nessuno, perché tutti ormai conoscevano le mie abitudini, sapevano che nove di sera tornavo a casa e staccavo il telefono per non essere disturbata. Non sono andata mai a balli o a feste. Una volta, nel '42, mi ricordo che ero in Spagna, dopo il film de La peccatrice e davano un gran ricevimento in quale, naturalmente, io fui invitata. Ci andai e fui accolta molto bene ma, quando cominciarono i balli, me ne andai dicendo: "Il mio Paese è in ginocchio e io vi ringrazio, ma non posso rimanere". Nessuno pensò di trattenermi, ormai tutti mi accettavano così perché avevano imparato a conoscermi*».

Qual è la caratteristica [illegible] del cinema? «*Lì, anche in certi ambienti, ci sono molti snob. Io detesto gli snob e uso questa parola nella vera accezione: sine nobilitate*».

Potendo tornare indietro sceglierebbe un altro mestiere? C'è qualcosa nella sua vita che cambierebbe?

«*Tornerei a fare tutto ciò che ho fatto. Della mia vita non cambierei nulla. E' trascorsa così, tra cose felici ed infelici, come per chiunque. Siamo tutti uguali ed è per questo che, forse, non scriverò mai un libro autobiografico, non condivido questa moda di raccontare i propri fatti come fossero cose eccezionali. Anche perché di solito tutti raccontano un mucchio di bugie*».

Qual è la dote che considera indispensabile per scrivere un buon lavoro?

«*Raccontare le cose che si hanno da dire con il dovuto distacco*».

Visto che è esattamente la donna che voleva essere, non anche esattamente chi non sarebbe mai potuta diventare?

«*Ho sempre pensato che il mestiere più terribile sia quello del giudice. Non vorrei essere, per nessun motivo al mondo, chiamata a giudicare. Credo che non si possa firmare una sentenza definitiva neanche per il peggiore degli uomini*».

Come ha iniziato la sua carriera d'attrice?

«*Misi su una casa di produzione poi, siccome avevo una gran voglia di esprimermi, chiesi ad un soggettista di scrivere un soggetto per me. Dato che sapevo sciare molto bene, lui scrisse* Amazzoni bianche *e con altre otto ragazze girammo questo film sulle Alpi. Prima ancora che fossero terminate le riprese, l'Astra film, mi mandò un telegramma per contattarmi e feci* L'antenato *con Gandusio. Finito quel film, attaccai subito con un altro e cominciò tranquillamente, senza scosse né nervosismi, la mia carriera. Se dovevo piangere piangevo, se dovevo ridere ridevo. Quello che ho sempre fatto è stato di studiare e bene la parte. Mi calavo tanto nel personaggio che, stranamente a volerlo, a volte mi capitava di comportarmi nella vita come il personaggio. Tornavo ad essere me stessa solo dopo che sullo schermo appariva la parola "fine"*.

Elisabetta Ranucci

Divertente performance dei poeti Lora Totino e Cena al circolo «L'uovo»

Show di poesie da mangiare subito

TORINO — *Sarà piaciuta di più, sera, agli spettatori dei «Mimmogrammi» di Arrigo Lora Totino e Sergio Cena, all'«Uovo», lo spettacolo in sé o quello dei «pappapoemi» — poesie da mangiare — presentate al termine?*

Anche se i «fedelissimi» non sono stati più di una trentina, intendendo quelli rimasti fino alla fine, per la recita, o «lettura», pseudofuturista due poeti-attori-mini-cabarettisti dilettanti, il successo è stato dubbio franco. Non è forse possibile stabilire se abbia contato di più dell'«idromegafono» che ha spruzzato acqua sulle prime file dopo aver gorgogliato o ribollito e evocato il linguaggio delle orate, delle acciughe, delle carpe...

Nessuno, curiosamente, ha raccolto l'ovvia provocazione e innaffiato a sua volta, di coca cola o birra, l'annaspante poeta-attore. E sarebbe stato facile, dato che Arrigo Lora Totino — da non pochi anni coraggioso e sprovveduto alfiere di questo genere spettacolare di poesia —, inguainato in nero e manifestamente fragile in quella voluta incorporeità, avrebbe potuto far molto per difendersi.

Neofuturismo, giro di mancanza di professionalità? Forse qualcuno l'è chiesto, andandosene in anticipo o rimanendo in attesa, borbottante, degli assaggi finali — a mezzanotte — di Lemoniesbo (vodka, limone, più cozza «affogata») o di un Musica, maestro! (pane «carta da musica» con poesia «pentagrammata»).

La risposta l'ha data comunque, nella insolita comice del circolo di via San Domenico, troppo poco spazio in verità (e si è visto) per questo genere di spettacoli, il genuino plaudente calore di pubblico. Qualche cedimento nell'una e là, da una parte e dall'altra del palcoscenico, per così dire, non ha guastato il sapore complessivo. Anche grazie, forse, ai Tozzi e alla Purea e pure pere.

m. sp.

Al Nuovo stupenda realizzazione dei «Demoni» per la regia di Wajda

Il dramma polacco si specchia in Dostoevskij

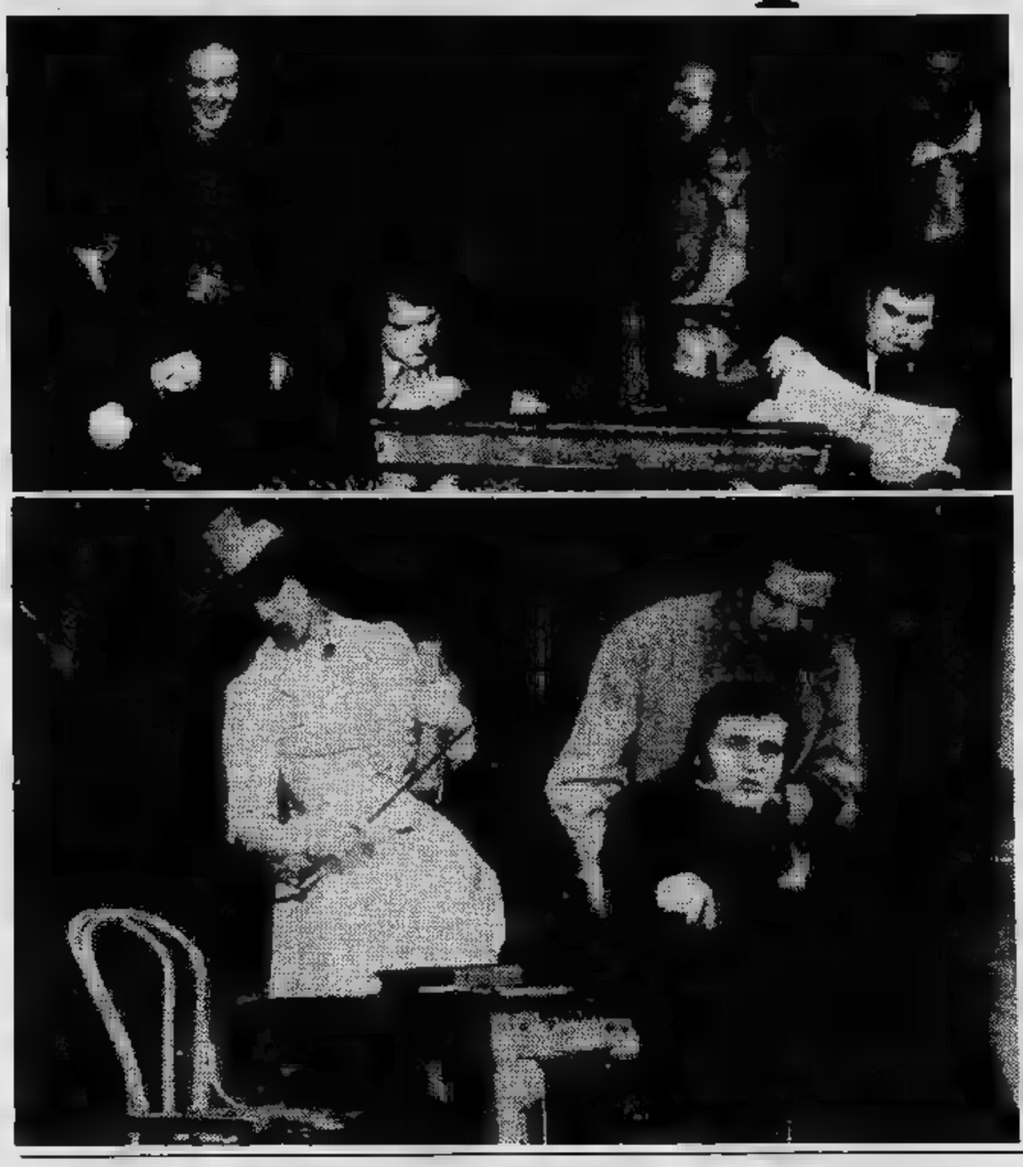

TORINO — Perché non è venuta [illegible] mente [illegible] un teatrante italiano l'idea di portare [illegible] *I demoni* di Fjodor Dostoevskij?

Il vento di violenza che soffia ciecamente nelle pagine del grande [illegible] russo, [illegible] l'alone [illegible] per [illegible] verifica della brutalità e [illegible] corruzione [illegible] sono [illegible] intese nel nostro Paese. Mi sembra inutile piangere [illegible] quello che po[illegible] essere, quando ad Andrzej Wajda e gli [illegible] Stary Teatr di Cracovia l'operazione è balzata agli occhi [illegible] ineluttabilità, proprio nel momento storico per loro più opportuno.

I *demoni* [illegible] Stary hanno una decina d'anni e si ricollegano [illegible] prima sollevazione di Danzica [illegible] '70. Lampi [illegible] libertarismo, ambizioni di egualitarismo. Poi un'ulteriore reazione [illegible] una precisa minaccia da Mosca avrebbero spento [illegible] illusioni fino a un'altra Danzica, nell'e[illegible] dell'80. Se i commedianti italiani [illegible] hanno colto l'occasione d'un loro Dostoevskij, gli organizzatori [illegible] (in questo [illegible] il Teatro Stabile di Torino [illegible] Il Cabaret Voltaire) fortunatamente hanno insistito perché tutti avessimo l'occasione di documentarci.

Ecco allora [illegible] buio della ribalta un flotto [illegible] lamenti, un [illegible] di note rotte e lancinanti. Ecco anche i servi di scena appesantiti [illegible] panni [illegible] monatti o dei carnefici, che spostano con sinistra precisione gli attrezzi [illegible] gli sfondi. Finalmente gli [illegible] hanno modo [illegible] esprimersi, ma si direbbero condannati alla sconfitta, obbligati alla rinuncia: nel tumultuoso moltiplicarsi [illegible] rinserrarsi degli spazi Wajda [illegible] eccita i pensieri e i movimenti, con la certezza [illegible] vederli compiere soltanto il male.

Piotr Wierchowienskij è il nichilista che [illegible] del peccato sognando [illegible] rigenerare il mondo attraverso [illegible] violenza. Con i compagni vaneggia della schiavitù come unica [illegible] d'uguaglianza per gli [illegible] propone [illegible] tagliare la lingua a Cicerone, accecare Copernico, lapidare Shakespeare. Naturalmente sarà uno dei pochi a riparare all'estero, quando la fameticante congiura sarà sventata.

Nikolai Stavrogin invece è il nobile deluso dal matrimonio [illegible] dall'amore, [illegible] si [illegible] quale raddrizzatore dei torti perché in vita [illegible] non ha conosciuto che l'errore (stupri [illegible] bambine, seduzioni [illegible] sventurate, soprattutto la [illegible] di [illegible] sofferenza). Con lui si agitano i cospiratori più generosi, [illegible] Kirillov che si avvicinerà alla divinità [illegible] un suicidio [illegible] ragio[illegible] allo studente Satov che ama l'ideologia aggressiva né più né meno che [illegible] moglie adultera.

Andrzej Wajda ha organizzato il materiale [illegible] sulla [illegible] de I *demoni* [illegible] Camus che non conosciamo direttamente. In ogni modo nella regia — al di là [illegible] una certa meccanicità nell'elaborazione del [illegible] — emerge bellissimo il taglio cinematografico [illegible] va [illegible] scoprire il vuoto delle [illegible] malsane [illegible] la grossolanità delle redenzioni.

La [illegible] compagnia [illegible] commette il minimo errore durante la rappresentazione lunga tre ore. Jan Novicki, scettico Stavrogin, comincia con un sofferto monologo detto così chiaramente da imporre il polacco alla platea torinese del Nuovo. La [illegible] recitazione non conoscerà incertezze, rafforzata dall'apporto globale di tutti [illegible] in particolare dal ritmo dannato che Jerzy [illegible] imprime [illegible] suo Wierchowienskij quando s'illude [illegible] scortare la morte sul trono della storia.

Piero [illegible]

FILM «Bianco, rosso [illegible] Verdone»

L'Italietta delle banalità

Bianco, rosso e [illegible] *di* *e con Carlo Verdone, Lella Fabrizi, Milena Vukotic, Angelo Infanti. Comico, italiano, colori (Cinema Reposi).*

Perché Carlo Verdone [illegible] chiamato figlio di Alberto Sordi? Perché, grazie [illegible] cielo, ha la sensibilità e [illegible] malignità per innovare la decrepita commedia italiana e perché, purtroppo, si [illegible] in un terreno minato dall'onnipresenza del grande mattatore. Così questo [illegible] autore-attore, ricco di lauree e povero [illegible] anni, [illegible] costringe a un fregolismo vistoso [illegible] si lega alle sceneggiature artigianali.

Con l'opera prima *Un sacco bello* e con questo *Bianco, rosso e verdone* completa l'apprendistato [illegible] cine[illegible] Un cinema subito [illegible] prima categoria e [illegible] gallo divismo, dove sostanzialmente nulla gli [illegible] andato [illegible] traver[illegible] e dove soprattutto [illegible] affinato con l'enorme occhio [illegible] cinepresa un cospicuo talento di osservatore critico [illegible] nostra società. Oggi, paludandosi nel titolo con i colori [illegible] bandiera, Carlo Verdone [illegible] la schietta provocatorietà [illegible] riassumere in sé i mille vizi che sono di tutti.

Vediamo come proseguirà. Per [illegible] *Bianco, rosso [illegible] verdone* diverte e polemizza. I suoi tre italiani che muovono verso Roma per votare — un emigrante paciocone [illegible] Germania, [illegible] meticoloso funzionario [illegible] Torino, un figlio [illegible] [illegible] nonna a rimorchio da Verona — si cacciano nei guai per presunzione loro e per malformazione globale.

C'è un'Italietta della banalità che li crea e li nutre. Così il finale ugualmente negativo per i tre «verdoni» rischia [illegible] passare inosservato. Abbiamo in serbo tanti paciocconi, tanti noiosi, [illegible] bambocci che [illegible] filmografia di Verdone [illegible] ne arricchirà all'infinito (anche qui, com'è avvenuto per Sordi).

Tuttavia almeno nell'episodio [illegible] funzionario ansioso che assilla [illegible] moglie [illegible] ne [illegible] finalmente abbandonato [illegible] un dongiovanni da strapazzo, la regia si illividisce in una serie di notazioni tragiche [illegible] grottesche. Per Carlo Verdone, trentenne, pienam[illegible] affermato, [illegible] [illegible] del successo [illegible] presenta sicura [illegible] non definita. Il terzo film, con o senza Sordi, [illegible] decisivo ma a sua volta [illegible] definitivo. Il giovane Fregoli degli Anni Ottanta può sempre invertire la rotta con [illegible] sberleffo trionfo [illegible] un'occhiata riversa.

p. per.

Successo all'Italia dei «Purves Puppets»

Magici pupi per tutti

TORINO — *Un'ottima occasione per staccarsi [illegible] ritaggio [illegible] cartoni animati, che imperversano alla televisione, è fornita ai bambini torinesi dalle marionette fluorescenti di Jill e Jan Purves, in scena fino [illegible] martedì 10 [illegible] Teatro [illegible]*

[illegible] stretti delle marionette per il mondo

Stasera «Musik»

Questa sera [illegible] 20,30, [illegible]a al Carignano di [illegible], di [illegible], per la [illegible] di [illegible]. Fra gli interpreti, [illegible] Guarnieri e Gabriele Ferzetti. Le scene e i costumi [illegible] di Enrico Job; la [illegible] di [illegible] Griglia.

Lo spettacolo attualmente proposto, «Nessie, il drago di Loch Ness», [illegible] simpatica favola ambientata appunto a Loch Ness. Protagonista [illegible] è [illegible] misterioso mostro del lago, trasformato per l'occasione in una dolce e vezzosa «draghessa» che [illegible] dispiace [illegible] sentirsi definire mostro ed è anzi amica [illegible] protettrice degli abitanti del luogo.

Scozzese fin nell'intimo, Nessie è minacciata [illegible] un sottomarino giallo [illegible] dagli inglesissimi Beatles, che entrano in [illegible] sulle [illegible] della loro famosa Yellow submari[illegible] *Accanto [illegible] tormenti [illegible] mansueto mostro, assistiamo alla storiella d'amore fra Mairi, che [illegible] di sfuggire ad uno zio cattivo, e Ugo, un turista rimasto in panne con l'auto.*

Il fondale nero, su cui gli scenari fluorescenti imprimono una dimensione fantastica ingigantendo [illegible] figure [illegible] facendone risaltare [illegible] bellezza, offre delle vere e proprie suggestioni. Il primo posto in questo senso, anche se tutto lo spettacolo è denso di invenzioni pregevoli, tocca senza dubbio al quadro che propone la [illegible] del fondo del lago. Polipi, conchiglie, meduse [illegible] pesciolini iridescenti si stagliano nell'oscurità [illegible] una naturalezza sbalorditive.

Rivolto soprattutto ai bambini, per [illegible] quali sono previste [illegible] recite al mattino [illegible] le scuole e pomeridiane per tutti, [illegible] spettacolo non mancherà di interessare anche i «grandi» per [illegible] tecnica precisa [illegible] sapiente.

Recitato in italiano dagli stessi animatori, il testo acquista un'ulteriore nota divertente nella distorsione [illegible] parole che si arricchiscono di «c» al posto delle «t» nella classica pronuncia anglosassone.

Chiuso il sipario i componenti dell'«International Purves Puppets», sono scesi fra [illegible] pubblico a mostrare [illegible] pupazzi (rimpiccioliti [illegible] miseri alla luce delle normali lampadine) [illegible] gli spettatori hanno potuto applaudire il più piccolo marionettista d'Europa, un ragazzino di circa nove [illegible] a cui attende impaziente di succedere [illegible] sorellina per ora irrequieta spettatrice.

Tiziana Longo

GALLERIA PIRRA Ceramiche
Lungo Po Cadorna 1 - tel. 877318 - Torino
CLAUDIA SACERDOTE
Terrecotte (sculture)
inaug. oggi ore 17
domenica 10-12,30

LA CLOCHE
Nuovo [illegible]
DISCOTECA
[illegible] Traforo Pino 106

ARTE 5121
Torino - Via Nizza 121 - Tel. 687954
ore 17 inaugurazione
PAESAGGIO MONTANO

TV NAZIONALI

Rete uno

12,30 **Chek-Up,** rubrica di medicina (c)
13,30 **Telegiornale** (c)
14 — **La dama [illegible] Monsoreau,** sceneggiato. Ultima puntata: L'agguato, parte seconda (c)
14,30 **Sabato sport:** da Parigi: rugby, cronaca dell'incontro Francia-Galles (c)
16,30 **Remi,** cartoni animati (c)
17 — **Tg1** [illegible] (c)
17,05 **Apriti** [illegible] il mondo sottomarino visitato da Cousteau (c)
18,35 **Estrazioni del Lotto** (c)
18,40 **Le ragioni della** [illegible] (c)
18,50 **Speciale Parlamento** (c)
19,20 **Medici [illegible] notte:** Un piatto di funghi. Seconda parte, telefilm
19,45 [illegible] **del giorno dopo** (c)
20 — **Telegiornale** (c)
20,40 **Stasera** [illegible] **nuovo,** varietà, con Raimondo Vianello, Sandra Mondaini, Heater Parisi, Gianni Agus, Carmen Russo (c)
21,45 **Il principe reggente,** sceneggiato. Terza puntata: **La sposa di** [illegible] — *Costretto [illegible] padre il principe di Galles sposa la principessa Carolina di Brunswick. La regina [illegible] è per nulla d'accordo in quanto la ragazza [illegible] volubile, incolta, pettegola, e soprattutto molto poco abituata all'igiene* (c)
22,35 **Allegria,** programma musicale. Con Sergio Mendes e il Brasil [illegible] (c)
23,05 **Telegiornale** (c)

Rete due

FILM 12,30 **Billy il bugiardo:** Billy e il mostro, telefilm (c)
13 — **Tg2 O**[illegible] (c)
13,30 **Tg2 Cara di** [illegible] **nostra,** settimanale al servizio dei consumatori (c)
14 — **Scuola aperta** (c)
FILM 14,30 **Viburno rosso,** di Vasilij Suskin, con Lidia Feodseeva, Vasilij Suskin. Drammatico 1974 — *Ex ladro, vagabondo per vocazione e di fragile temperamento, dopo aver passato anni ed anni in carcere, torna al villaggio natio* (c)
16,15 **Cartoni animati** (c)
16,30 **Tv2 ragazzi** (c)
17 — **Tg2 flash** (c)
17,05 **Tv2 ragazzi** (c)
18,55 **Estrazioni** [illegible] (c)
19 — **Tg2 Dribbling** (c)
19,45 **Tg2** (c)
20,40 **Il transatlantico della paura,** sceneggiato, [illegible] José Ferrer, Shelley Winters. Terza puntata — *I dati disponibili sul sequestro del panfilo vengono elaborati [illegible] Los Alamos da un computer. A Parigi la polizia arresta intanto il basista dell'intera operazione* (c)
FILM 21,35 **Il caso Placiotta,** [illegible] Eriprando Visconti, con Tony Musante, Carla Gravina, Simonetta Stefanelli. Drammatico 1972 — *Ex luogotenente del bandito Giuliano viene ucciso [illegible] un caffè avvelenato perché aveva promesso di rivelare alla magistratura i nomi dei mandanti del massacro di Portella della Ginestra. Un giovane magistrato indaga sulla sua morte assicurandosi la testimonianza di [illegible] carcerato che indica in un capomafia l'assassino per ritrattare subito dopo* (c)
23,15 **Tg2** [illegible] (c) - **Tennis: Coppa Davis:** cronaca dell'incontro Inghilterra-Italia (c)

Rete tre

16 — Da Venezia: **Pugilato:** primo torneo internazionale d'Italia (c)
19 — **Tg3** (c)
19,30 **Favole popolari ungheresi** (c)
19,35 [illegible] **pollice,** programmi visti [illegible] [illegible] vedere sulla rete 3 (c)
20,05 **Tuttinscena,** settimanale di spettacolo (c)
FILM 20,40 **L'usura,** film per la tv, di Maurizio Rotundi, con Gianni Cavina, Peter Berling — *Piccolo imprenditore romano, trovandosi in difficoltà economiche per mancanza di denaro liquido, vistosi negare un prestito dalla banca, decide di ricorrere ad uno strozzino* (c)
22,05 **La parola e l'immagine,** documenti (c)
22,50 **Tg3** (c)
23,20 [illegible] **popolari ungheresi,** cartoni animati (c)
23,25 Da Venezia: **Pugilato,** primo torneo internazionale d'Italia. Finali (c)

TV ESTERE

Svizzera

15,15 **Per i giovani** (c)
16,30 Da Bellinzona: **Corteo** [illegible] (c)
17,50 **Video libero** (c)
18,15 **Musicmag** (c)
18,40 **Telegiornale** (c)
18,50 [illegible] (c)
18,55 **Il Vangelo** [illegible] (c)
19,50 **Il Regionale - Telegiornale** (c)
FILM 20,40 Film svizzeri del passato: [illegible] **il tassista,** di Werner Duggelin
22,10 **Telegiornale** (c)
22,20 **Sabato sport** (c)

Montecarlo

17 — [illegible] **animati** (c)
FILM 17,15 **Western all'italiana,** telefilm (c)
18,25 **Varietà** (c)
18,55 **Oroscopo** (c)
FILM 19,05 **La tata [illegible] il professore,** telefilm (c)
19,35 **Puntosport** (c)
19,45 [illegible] (c)
20 — **Il Buggzzum,** gioco a premi (c)
20,35 **Varietà,** con Charles Aznavour
21 — In Eurovisione da Duisbourg finali del **Campionato del** [illegible] **danze standard**
FILM 22,20 **L'ispettore Bluey**
FILM 23,30 **Passi di morte perduti nel buio,** di Maurice Pradeaux, con Leonard Mann, giallo

Capodistria

14,25 **Campionato jugoslavo di** [illegible] (c)
16,15 **Pattinaggio artistico su ghiaccio:** campionati mondiali femminili (c)
17,15 **Campionato jugoslavo di pallacanestro** (c)
19 — **Confine aperto,** trasmissione in lingua slovena (c)
19,30 [illegible] **pressione,** programma musicale (c)
20 — [illegible] **animati** (c)
20,15 **Telegiornale - Punto d'incontro** (c)
FILM 20,30 **La gatta graffia,** [illegible] Henry Decoin, con Françoise Arnoul. Spionaggio (c)
22,10 **Telegiornale - Tutto oggi** (c)
FILM 22,20 **Il sole sulla pelle,** di Jacques Bourdon, con Anna Karina. Drammatico (c)
[illegible] — **Canale 27** (c)

IL MEGLIO ALLA RADIO

UNO (FM 92,1)

14,03 **Radiotaxi.** Gioco a bussills [illegible] gli ascoltatori ideato da Luciana Lanzarotti
15,55 **Olimpo** [illegible] il settimanale degli Dei che piace anche ai mortali
16,30 [illegible] **come voi.** Programma [illegible] Laura Pennisi Pelizzola ed Elisabetta Torcè
17,35 [illegible] **Europa.** Colloqui trisettimanali [illegible] arte, cultura e spettacolo condotti [illegible] Giuseppe Liuccio
18,05 Tonino Ruscitto presenta [illegible] Viaggio nel mondo dei 33 e 45 giri
18,45 GR1 Sport presenta: **Pallavolo.** Il campionato italiano in diretta dagli [illegible] a cura di Gianfranco Pancani
20 — **Dottore,** [illegible] Divagazioni ed attua[illegible] mediche di Luciano Sterpellone
20,30 **Pinocchio Pinoc**[illegible] **Pinocchiog**[illegible] Programma [illegible] Roberto Veller
21,25 [illegible] Attualità, notizie, curiosità e musiche sull'automobile
[illegible] — **Check-up per un VIP** ovvero «anche i Grandi si ammalano» di Lucio Lironi e Luciano Sterpellone
23 — **La** [illegible] di Federica Taddei

DUE (FM 95,6)

15 — [illegible] **degli** [illegible] (Storia [illegible] valzer viennese). Originale radiofonico in tredici puntate di Lucia Bruni, 8ª puntata
15,42 **FR parade.** Presenta Paolo Testa (replica)
17,02 **Gli interrogativi** [illegible] [illegible] Interviste di ogni tipo [illegible] Paolo [illegible]
17,32 **La** [illegible] **degli** [illegible] di Guglielmo Zorzi, [illegible] Eva Magni e Renzo Ricci
19,50 **Il romanzo epistolare.** Testi e presentazione di Angela Bianchini
21 — Dall'Auditorium [illegible] Foro Italico I [illegible] **ti di Roma.** Direttore Günther Neuhold
22,05 [illegible] [illegible] **un pianoforte: Peppino di Capri e Pino Calvi**
22,50 [illegible] presenta Gabriella Fusco

TRE (FM 98,2)

15,30 [illegible] **un** [illegible] **discorso** a cura [illegible] Pierluigi Tabasso
17 — [illegible] **Tre.** Musica, mostre, spettacoli presentati [illegible] Rita Guerricchio
20 — Filippo Crivelli vi invita [illegible] [illegible] **otto**
21 — **L'intermezzo** [illegible] [illegible] [illegible] di Giovanni Carli [illegible]
22 — [illegible] [illegible] [illegible] Direttore Rudolf Barshai
23 — Roberto Gatti pre[illegible] **il jazz**

TV REGIONALI

Radio Tele Aosta Canali 33-35

FILM 13,30 **Nakia Nakia,** telefilm (c)
14,30 [illegible] **Prix,** cartoni animati (c)
FILM 15 — [illegible] **dalla Bismark,** [illegible] (c)
FILM 16,30 [illegible] **and company,** telefilm (c)
17,30 [illegible] (c)
18 — **Grand prix,** cartoni animati (c)
FILM 18,30 [illegible] (c)
19,30 **La valle dei dinosauri,** cartoni animati (c)
[illegible] — [illegible] (c)
FILM 20,30 **Swat,** telefilm (c)
FILM 21,30 [illegible] guerra
FILM 23,30 [illegible] **Nakia,** telefilm (c)
[illegible] — Oroscopo (c)

Tele Malta 80 Canali 49-60

[illegible] 14,15 **Sulla** [illegible] **passata [illegible] morte,** giallo (c)
FILM 15,45 [illegible]
17,25 [illegible] **quattro** [illegible] giallo
FILM 19,15 **Vamos a** [illegible] **Sartana,** western (c)
FILM 21,10 **Il braccio violento** [illegible] **kung-fu,** avventuroso (c)
FILM 23,30 **Film**

Telecupole Canali 57-64

FILM 12,30 **Ti** [illegible] **col piombo,** western 1979 (c)
FILM 14 — [illegible]
FILM 14,30 [illegible] **delle piramidi,** drammatico [illegible] (c)
FILM 16 — **I ragazzi dell'Hully Gully,** musicale 1964
17,30 **Lo** [illegible] **d'oro,** concorso canoro (c)
19,30 **Notiziario**
20 — [illegible] [illegible] (c)
FILM 20,30 **Angie,** telefilm (c)
FILM 21,30 **The Jefferson,** telefilm (c)
[illegible] — **Film**
FILM 23,30 [illegible]
FILM 0,10 **Film**

Teleradio city (Al) Canali 44-47

FILM 12,45 **Film**
FILM 14,30 **Love boat,** telefilm (c)
15,30 **Cartoni** [illegible] (c)
16 — [illegible] [illegible] **superstar, per i più piccoli** (c)
17,05 **Gundam,** cartoni animati (c)
17,45 **Cartoni** [illegible] (c)
18,15 **Izemborg,** cartoni animati (c)
19,15 **Trc** [illegible] (c)
19,30 [illegible] [illegible] (c)
FILM [illegible] — **Maude,** telefilm (c)
FILM 20,30 [illegible] **rosso,** western 1971 (c)
FILM 22 — **Fantasilandia,** telefilm (c)
[illegible] — **Trailers,** rubrica cinematografica (c)
23,50 [illegible] [illegible] **candela,** asta (c)

Tele Ivrea Canale [illegible]

17 — **Il pesciolino** [illegible] gioco a premi (c)
18 — [illegible] **uno,** varietà. Replica (c)
19,30 [illegible] **religiosa** (c)
20,30 **Notiziario**
20,50 **Lo sport** (c)
FILM 21,30 **Film**
FILM 22,45 [illegible] [illegible] **la campana,** guerra 1970 (c)
24 — **Notiziario**

Videovercelli Canali 37-60

FILM 16,30 **L'incredibile Hulk,** telefilm (c)
FILM 17,30 **Film**
[illegible] — [illegible] [illegible] (c)
18,30 [illegible] **jaws,** cartoni animati (c)
19 — [illegible] **grande** [illegible] sceneggiato (c)
20 — [illegible] **jaws,** cartoni animati (c)
20,30 [illegible]
20,45 [illegible] **sport** (c)
FILM 21 — **Fantasilandia,** telefilm (c)
FILM 22 — **Film**
23,30 [illegible] **in pista,** settimanale [illegible] automobili[illegible] (c)
24 — **Notiziario**

STP (Casale-Vc) Canale 50

FILM 12,15 **Le** [illegible] [illegible] **Rio Negro,** western (c)
FILM 13,45 [illegible] **and girls,** telefilm
FILM 14,15 **Telefilm**
15,15 **L'auto** [illegible] settimanale [illegible] automobilismo (c)
FILM [illegible] — [illegible] [illegible] **girls,** telefilm
18,30 **Cartoni animati** (c)
19 — **Lo sport** (c)
FILM 20— **Telefilm**
21 — **Superclassifica show** (c)
FILM 21,45 [illegible]
FILM 23,30 [illegible]
FILM 24 — [illegible]

TV PRIVATE

Telestudio T. — Canali 24-45-47

13 — **Film**
15 — **D come donna** (c)
15,30 **Il cucchiaio d'argento** (c)
FILM 16,15 **La famiglia Bradford,** telefilm (c)
17,15 **Robin Hood,** cartoni animati (c)
17,50 **Ciao ciao,** cartoni animati (c)
18,10 **Hei, re,** cartoni animati (c)
18,45 **Quizlandia,** gioco a premi per i più piccoli (c)
20,30 **York-Parigi per condanna a morte,** con Serge Gainsbourg, Jane Birkin. Giallo 1975 — *Killer della mafia americana, inviato a Parigi per uno scontro con un corriere della droga, ferito è curato da una ragazza inglese, deciso a cambiar vita cerca di uscire giro, subito braccato da diversi sicari* (c)
22,15 **Le interviste Enzo** (c)
FILM 23,15 **Pop lemon,** di Boaz Davidson, con Olga Stanford. Commedia 1977 — *Tre inseparabili amici nel 1958, uno impacciato, uno bello è uno grasso e ricco, è musica che ascoltano, e i loro tentativi di vivere avventure sentimentali* (c)
FILM 1,15 **Film**

Televox — Canali 28-5

14 — **Largo ai giovani,** musica e dediche
16 — **della**
FILM 19 — **Sciarada quattro spie,** di Jacques Deray, con Lino Ventura, Adrian Howen. Spionaggio 1966 — *Agente segreto francese di scoprire a Vienna i responsabili rapimento e dell'omicidio di un collega*
20,30 **Gli latini,** di Mario Costa, con Totò, Franco Franchi, Ciccio Ingrassia. Commedia — *In cinque episodi, tipici atteggiamenti sentimentali dell'italiano*
21,30

Quarta Rete — Canale

FILM 13,45 **La di cristallo,** fantascienza (c)
15,15 **Bellezza ed estetica** (c)
15,45 **The tops alive,** filmati musicali (c)
16,15 **Alta chirurgia** (c)
17 — **Mixage,** filmati musicali (c)
18 — **Cartoni animati** (c)
18,30 **Black Killer,** Lucky Moore, Antonio Cantafora. Western 1972 — *Pistolero diventa sceriffo di una città. I suoi nove predecessori sono tutti stati uccisi da cinque fratelli che dominano è taglieggiano incontrastati* (c)
20 — **Speciale casa** (c)
FILM 20,15
FILM 20,45 **Una vita, un amore,** di Toto Davison, con Taryn Power, Fernando Alonzo. Drammatico 1973 — *Orfana spagnola viene accolta in casa è ricchi signori e s'innamora, corrisposta, del loro unico figlio. Avendola scoperta un male incurabile è destinata è morte prematura, il padre di lui si oppone è loro matrimonio* (c)
22,15 **Oroscopo** (c)
FILM 22,30 **L'uomo viene lontano,** di Samuel Gallu, con Peter Vaughan, Van Heflin. Spionaggio 1966 — *Espulso dalla Cia, un agente si ritrova la sera coinvolto in omicidio forse collegato al tortuoso espatrio clandestino di superspia russa* (c)
FILM 0,15 **movie,** di Susan Makajev, con Carole Laure, Pierre Clementi. Drammatico 1975 — *Vicissitudini di Miss Mondo 1984, sposata ad un miliardario, simbolo del capitalismo zuccherino e crudele e attratta da un marinaio, simbolo del comunismo fallimentare e altrettanto feroce* (c)

Tv Flash — Canale 39

FILM 19,30 **Le sirene i mitra sparano,** di Claude De Givray, con Eddie Constantine, Alexandra Stewart. Commedia 1964 — *Simpatico giramondo, acrobata, ex pugile, ex direttore di un circo, è amicizia con un giovane che chiede il suo aiuto per impiantare una pista di go karts. Fra i due però l'unica occasione di contrasto nasce dall'amore per la medesima ragazza*
20,50 (c)
FILM 21,40 **Flash attualità - L'organizzazione ringrazia il santo,** è Robert S. Baker, con Roger Moore, Justine Lord. Avventuroso 1970 — *Affascinato criminale protagonista di serie di gialli, un bandito dai sistemi fantascientifici muta la propria identità, fonda un'organizzazione spionistico-criminosa e si accinge a rapinare un'imprendibile banca. Privo di idee, decide di rapire l'autore dei romanzi che lo hanno ispirato, ma si sbaglia e rapisce Simon Templar* (c) - **Flash** (c)

Tele Subalpina — Canale 46

17,30 e (c)
FILM 18 — **Dinamite Patsy Tritolo,** di Lee Frost, con Jane Johnstone, Kathy McHales. Commedia 1976 — *Ricchissimo profittatore, intendendo divenire l'unico padrone dei grossi giacimenti è gas è una vasta zona, è denuncia gli abitanti, più è meno tutti distillatori clandestini. Le figlie di uno è questi, morto per sfuggire all'arresto, giurano è vendicarsi e s'improvvisano fuorilegge aiutate dapprima è un vagabondo è successivamente dallo stesso sceriffo* (c)
20 — **Astroganga,** cartoni animati (c)
FILM 20,20 **Lucy e gli altri,** telefilm (c)
21,15 **Bibbia è tempo**
— (c)
FILM 22,30 **Film**

Telepinerolo — Canale 56

17 — **Ric e show,** spettacolo musicale (c)
19,40 (c)
20 — **Sporting** (c)
20,20 **Confrontiamoci l'Evangelo,** rubrica protestante (c)
20,40 **e numismatica** (c)
21 — **animati** (c)
FILM 21,15 **Chi ha fatto questo bebè?,** di Michel Gerard, con Denise Grey, Noel Roquevert. Commedia 1975 — *Prossimo alle nozze, un giovane si ritrova fra le braccia un infante che lo chiama papà e gli è stato appioppato da mani ignote in grande magazzino. Rifiutato dalla moglie e intralciato da un incompetente ispettore di polizia, va in cerca della misteriosa madre* (c)

Videogruppo — Canale

FILM 13 — **Film**
15 — **Guida sopravvivenza** (c)
15,30 **Misha,** cartoni animati (c)
16 — **Il mondo è uno spettacolo** (c)
17 — **Tex Willer,** cartoni animati (c)
19 — **Goleador,** commenti al campionato di calcio (c)
19,35 **Prima pagina** (c)
19,45 **Videonotizie**
FILM 20 —
FILM 21 — **Film**
22,30 **Il musicuore** (c)
FILM 23 — **Telefilm**
24 —
0,15 **Prima pagina** (c)
FILM 0,30

Canale 5 — Canali 61-50-32

12 — **Okey,** cartoni animati (c)
12,30 **Programma** (c)
13,30 **Speciale Canale 5** (c)
14 — **è tennis Gerulaitis-Dibbs** (c)
15 — **Sport spettacolo** (c)
16 — **Okey,** cartoni animati (c)
17 — **Woody Woodpecker,** cartoni animati (c)
FILM 17,30 **I pompieri,** Franco Franchi, Ciccio Ingrassia. Comico 1968 — *Giovane brigadiere di per strappare è fidanzata è cugino vigile del fuoco, facendole credere con un fotomontaggio che è già sposato, e successivamente convincendola che invece è promesso ad una tedesca. Superando le rivalità i due dànno la caccia ad un pescatore di frodo coronando fortunosamente la cosa col successo* (c)
FILM 19 — **Grizzly,** telefilm (c)
20 — **è Hollywood:** Come nasce una stella, documentario (c)
20,30 **Love boat,** telefilm (c)
FILM 21,30 **Hunter Il selvaggio,** film per la tv, di Clive Donner, con Peter O'Toole, Alastair Sim. Spionaggio (c)
23,15 **Speciale ore undici** (c)
FILM 23,45 **dopo la strage,** di Pierre Granier-Deferre, con Yves Montand, Lea Massari. Drammatico 1973 — *Gangster corso trapiantato è New York torna nei luoghi natali quando viene a sapere che sua madre è gravemente malata di cuore. Giunto nei posti in cui trascorso è giovinezza, se ne lascia intenerire, perdendo la grinta di professionista del crimine è prestando il fianco alle insidie di nemico astutissimo* (c)

G. R. P. — Canali 42-66

14,15 **Astrologia** (c)
15 — **e l'etere** (c)
15,15 trotto diretta, quiz, giochi e scommesse è premi. Con Silvia Rosa Brusin è Dario Mazzoleni (c)
16,50 **Grp** (c)
17,05 **La** è Piero de Garzarolli
FILM 17,35 **Thibaud Crociate,** telefilm (c)
18,10 **Space robot,** cartoni animati (c)
18,45 **The Jeffersons,** telefilm (c)
19,15 **Grp flash - Almanacco storico** (c)
19,25 **Ruggero Orlando** (c)
19,55 **Oroscopo** (c)
FILM 20,05 è telefilm (c)
FILM 20,40 **mani donna,** telefilm (c)
21,45 **Star parade** (c)
FILM 22,40 **Come salvare un matrimonio e rovinare la propria vita,** di Fieder Cook, con Dean Martin, Eli Wallach, Stella Stevens, Anne Jackson, Betty Field. Commedia 1968 — *Sapendo che il suo migliore amico sta per divorziare dalla moglie per scappare con l'amante, decide di corteggiare la medesima onde evitare la cosa. La ragazza contraccambia l'amore che lui intanto comincia è provare per lei, dandogli però involontariamente la prova di non l'amante del suo amico ma un'altra che con quello non ha niente a che fare* (c)
0,30 **Grp flash - Oroscopo** (c)
0,50 **Dai giornali è domenica** (c)
— **Commedia all'italiana,** sceneggiato (c)
1,30 **Playboy di mezzanotte,** spogliarello, musica, cabaret (c)
FILM 2,30 **Oniricon,** con Jane Birkin. Commedia (c)
FILM 4 — **I cavalieri maschera nera,** di Pino Mercanti, con Lea Padovani, Paolo Stoppa. Avventuroso 1948
FILM 5,30 **L'uomo che mente,** di Alain Robbe-Grillet, con Jean-Louis Trintignant, Sylvie Breal. Drammatico 1971 (c)

Rete Manila 1 — Canale 50

14,30 **mio riscoprimi** (c)
16,30 **Per i più piccoli** (c)
17,30 **Cartoni animati** (c)
18 — **è vino,** musica da Napoli (c)
19 — **Quattro Padre** (c)
FILM 19,30 **No... non farlo!,** di Pascal Cervera, con Claudia Gravvy, Sabine Senders. Avventuroso 1975 — *Capitano incaricato di far pervenire a Casablanca cinquecentomila dollari viene drogato dai suoi tre accompagnatori che s'impadroniscono dell'ingente somma. Riuscito è raggiungerli, cerca di eliminarli ad uno ad uno, intralciato dalla ragazza di uno di loro che gli mette la polizia alle costole* (c)
FILM 21,30 **Il ranch degli spietati,** di J. Balzacar, con George Herzig, Rick Horn. Western 1965 — *Un uomo viene assassinato e i testimoni eliminati ad uno ad uno. In città regna il caos, è gli uomini legge non sono all'altezza dei loro compiti. Solo il nuovo sceriffo tenta di fare giustizia* (c)
23,30 **Calamo,** è Massimo Pirri, con Lino Capolicchio, Valeria Moriconi. Drammatico 1975 — *Ricco giovane pugliese, indirizzato religiosi svizzeri è vocazione clericale, innamoratosi della sorellastra la insegue incontrando saggi hippie, curiosi drogati e vari altri contestatori del sistema* (c)

Antenna Nord — Canali 49-57

13,30 **Cartoni** (c)
FILM 14 — **Batman,** telefilm (c)
FILM 14,30 **Thriller,** telefilm (c)
15,30 **nel vento,** sceneggiato (c)
FILM 16,30 **Love boat,** telefilm (c)
17,30 **Cartoni animati** (c)
18 — **Danguard Ace,** cartoni animati (c)
FILM 18,30 **La nella prateria,** telefilm (c)
FILM 19,30 **Batman,** telefilm (c)
20 — **Cartoni animati** (c)
FILM 20,30 **L'erba del vicino è più verde,** di Stanley Donen, con Deborah Kerr, Robert Mitchum, Jean Simmons. Commedia 1961 — *Lord scozzese scopre che è moglie si è presa cotta per un invadente americano. Di fronte a lei finge di chiudere occhio, ma in segreto sfida il rivale è duello* (c)
22,10 **vento,** sceneggiato (c)
FILM — **Thriller,** telefilm (c)
FILM — **di rispetto,** è Luigi Zampa, con Franco Nero, Jennifer O'Neill, James Mason. Commedia 1975 — *Bella, spregiudicata è anticonformista maestrina elementare, giunge è Ragusa provocando la diffidenza dei colleghi è del suo direttore didattico. Quando tre giovani che avevano fatto proposte pubblicamente vengono uccisi uno dopo l'altro da mani misteriose, si crea attorno a lei un alone di esagerato rispetto e profondo timore grazie al quale ogni suo desiderio è preso come un ordine* (c)

TV NAZIONALI

Rete uno

FILM 10 — **La famiglia Partridge:** Mio figlio femminista, telefilm (c)
10,30 **Concerto sinfonico.** Con Daniela Dessì, soprano e Rolando Nicolosi, pianoforte (c)
11 — **Santa Messa** (c)
11,55 **Segni del tempo** (c)
13 — **Tg1 l'una,** attualità (c)
13,30 **Tg1 notizie** (c)
14 — **Domenica in...,** varietà. Con Pippo Baudo, Orietta Berti, Enzo Avallone, Elisabetta Terabust, Amedeo Amodio, Antonio Zichicchi (c)
14,20 **sportive** (c)
14,35 **Discoring,** musica e dischi presentati da Jocelyn (c)
15,50 **Notizie sportive** (c)
FILM 16 — **Pattuglia recupero:** Il tesoro della Bugatti, telefilm — *Dopo comperato ad un'asta bellissima auto d'epoca, un uomo si accorge che due losche figure sembrano estremamente interessate al suo acquisto* (c)
17 — **Novantesimo minuto** (c)
18,10 **Notizie sportive** (c)
18,15 **Sintesi di un tempo di partita di serie B** (c)
— **Telegiornale** (c)
20,40 **La casa rossa,** sceneggiato. Terza puntata — *Divenuto dirigente della fornace, Lamberto si trasforma in un intraprendente industriale, avvicinando un politico, direttore di una banca per ottenere un grosso prestito. Alla morte della nonna però il padre si oppone a qualsiasi sua nuova idea, portando l'azienda a tornare come prima* (c)
21,45 **La domenica sportiva** (c)
22,45 **Prossimamente** (c)
23 — **Telegiornale** (c)

Rete due

10 — **Tutti a dell'invisibile minaccia,** cartone animato (c)
10,20 **Motore 80,** (c)
10,50 **Prossimamente** (c)
11,05 **Il solista e l'orchestra.** Orchestra sinfonica di Torino della Rai. Direttore Fulvio Vernizzi (c)
11,45 **Tg2 atlante,** attualità (c)
FILM 12,15 **Ciao Debbie:** fa carriera, telefilm. — *Debbie desidera fare la giornalista, e Jim deve cedere alle insistenze e presentarla caporedattore di giornale* (c)
13 — **Tg2 ore** (c)
FILM 13,30 **Tenente Colombo:** Un giallo da manuale, telefilm. Con Peter Falk. — *Nell'ambiente degli scrittori di romanzi gialli matura un delitto. L'autore tenta con estrema di depistare le indagini* (c)
14,55 Tennis: **Coppa Davis:** cronaca dell'incontro Inghilterra-Italia (c) - Da Rovigo: **Rugby:** cronaca dell'incontro Italia-Francia (c)
17,30 **Crazy bus,** varietà (c)
18,40 **Tg2 gol flash** (c)
19 — **Cronaca registrata di un tempo di partita di serie A** (c)
19,50 **Tg2** (c)
20 — **Domenica sprint** (c)
20,40 Buenos Aires con canzoni e balletti, varietà (c)
21,50 **Tg2 dossier,** documenti (c)
22,45 **Tg2** (c)
23 — **Il solista e l'orchestra,** replica (c)

Rete tre

14 — **Diretta sportiva: Scherma** (c)
FILM 16,35 **L'usura,** film per la tv, di Maurizio Rotundi, con Gianni Cavina, Peter Berling. — *Piccolo imprenditore romano, trovandosi in difficoltà economiche per mancanza di denaro liquido, vistosi negare un prestito dalla banca, decide di ricorrere ad uno strozzino* (c)
18,45 **Prossimamente** (c)
19 — **Tg3** (c)
19,15 **Teatro acrobati,** varietà (c)
19,20 **Chi ci invita?** varietà (c)
19,35 **Il professor Baldassarre,** cartone animato (c)
20,40 **Tg3 lo sport** (c)
21,25 **Tg3 sport regione** (c)
21,40 **acrobati,** varietà (c)
21,45 **I giorni Cabiria,** il cinema a Torino dal 1918, di Gianni Rondolino. Terza puntata: Drammatico e melò (c)
22,20 **Tg3** (c)
22,35 **Teatro** varietà (c)
22,40 **Canta non** (c)

TV ESTERE

Svizzera

11 — **Concerto sinfonico** (c)
13,30 (c)
13,35 **Un'ora per voi,** trasmissione di pattinaggio artistico (c)
14,35 **Campionati di pattinaggio artistico** (c)
16,10 **Domani è già oggi** (c)
16,35 **La di Topolino,** storia del cartone animato (c)
17 — **Trovarsi a casa** (c)
19 — **Telegiornale** (c)
19,10 **La parola del Signore** (c)
19,20 **La bottega dell'opera,** divagazioni sul melodramma (c)
20 — **Il Regionale - Telegiornale** (c)
20,35 **Il di Corbillères,** sceneggiato. Ultima puntata (c)
21,25 **La sportiva** (c)
22,25 **Telegiornale** (c)

Montecarlo

17 — **Cartoni animati** (c)
FILM 17,30 **I due avventurieri,** di Z. McLeod, con Kay Francis, Jack Oakie. Avventuroso (c)
19,05 **Settimanale** (c)
FILM 19,15 **La tata e il professore,** telefilm (c)
19,45 **Notiziario** (c)
20 — **Via col tempo,** gioco a premi (c)
FILM 20,35 **Lo spaccone,** di Robert Rossen, con Paul Newman e Piper Laurie. Drammatico (1ª parte)
22,15 **Torti in faccia** (c)
FILM 23,25 **Cow boy Africa:** Il nuovo mondo, telefilm (c)

Capodistria

16 — **Pattinaggio su ghiaccio:** (c)
FILM 17,30 **Film**
19 — **Temi d'attualità** (c)
19,30 **L'angolino dei ragazzi** (c)
20 — (c)
20,15 **Punto d'incontro** (c)
FILM 20,30 **Furia nera,** di Alex Demos, con Andrea Balestri. Commedia (c)
— **Canale 27** (c)
22,15 **La grande vallata,** sceneggiato (c)
23,05 **senza confini,** programma musicale (c)

IL MEGLIO ALLA RADIO

UNO (FM 92,1)

8,40 **La nostra terra**
9,30 **Santa Messa**
10,13 **di** Scene radiofoniche con danze e parole. Programma di Massimo Acanfora
11 — Programma di Luciano Salce, Italo Terzoli, Enrico Vaime
11,50 **per** ovvero Andy contro Luotto
12,30 Gianpiero Lanfrancotti, Michele e Enrica Bonaccorti presentano **Carta** (I parte)
14 — **storia del jazz** 33ª puntata: Orleans Rhythm Kings
15 — (II parte)
15,50 **Tutto il minuto per minuto** a di Guglielmo
17,05 (III parte) Quiz degli studi, musica e premi ai vincitori
19,20 **Gr 1 Sport - Tuttobasket** il campionato di pallacanestro all'ultimo minuto a cura di Massimo De Luca
19,55 **Il vampiro.** Opera drammatica in due W.A. Vohl- Musica di H.A. Marschner
23 — di Fe- Taddei

DUE (FM 95,6)

9,35 Paolo presenta **Il** con Marcello Casco, Gigi Proietti e Monica Vitti
11 — Frank presenta
12 — **GR Anteprime sport.** Notizie e anticipazioni sugli avvenimenti pomeriggio
13,40 Musica e cinema. Presenta Adolfo Lastretti
14,30 Franco Nebbia presenta **Domenica con noi** (I parte)
15 — **Domenica sport** conduce Giobbe (I parte)
19,50 **Le nuove d'Italia.**
21,10 **Nottetempo.** Presenta Gabriella Fusco

TRE (FM 98,2)

8,30 **Concerto del mattino**
12 — **Il tempo e i giorni.**
15,30 **Progetto musica** Laboratorio degli Anni 80
17 — **Otello.** Opera in tre atti Francesco Be- di Salsa.
21 — **Stagione 1980-81**
23 — Schiano presenta **Il jazz**

TV REGIONALI

Radio Tele Aosta Canali 33-35

12 — **Superclassifica** (c)
13 — **La valle dei dinosauri,** cartoni animati (c)
FILM 13,30 **Project Ufo,** telefilm (c)
14,30 **Grand prix,** cartoni animati (c)
FILM 15 — **Film**
16,30 **Lo sport** (c)
17 — **sere,** anticipazioni programmi della settimana (c)
17,30 **Lady Gomma,** cartoni animati (c)
FILM 18,30 **Project Ufo,** telefilm (c)
19,30 **La dei dinosauri,** cartoni animati (c)
20 — **Lady Gomma,** cartoni animati (c)
FILM 20,30 **Angie,** telefilm (c)
FILM 21 — **La fattoria prati verdi,** telefilm (c)
FILM 21,30 **Film**
23,30 **Flash cinema,** rubrica cinematografica (c)
24 — **Oroscopo** (c)

Telecupole Canale 7-64

FILM 10,45 **Il pellegrino,** comico 1960
12 — (c)
12,30 **Obiettivo agricoltura** (c)
13 — **La trattoria ricordi,** varietà (c)
15,30 **Lo d'oro,** concorso canoro (c)
FILM 18 —
18,30 (c)
FILM 19 —
19,30 **Notiziario**
20 — **Cartoni animati** (c)
20,30 **Lo sport** (c)
FILM 21 — **Il ladri,** commedia 1966 (c)
22,30 **Spazio 40**
FILM 23,10

Teleradio city (Al) Canali 44-47

9 — **Cartoni animati** (c)
10 — **Candy Candy,** cartoni animati (c)
10,30 **Domenica insieme** (c)
12,15 **Candy Candy,** cartoni animati (c)
FILM 12,45 **bianchi,** drammatico 1976 (c)
FILM 14,30 **Star trek,** telefilm (c)
FILM 15,30 **Film**
17,10 **Superclassifica** show (c)
18 — **I - Zemborg,** cartoni animati (c)
FILM 18,30 **Jason King,** telefilm (c)
19,30 **Cartoni animati** (c)
FILM 20 — **Maude,** telefilm (c)
FILM 20,30 **Fantasilandia,** telefilm (c)
FILM 21,30 **Rookies, I poliziotti,** telefilm (c)
FILM 22,30 **creatura,** drammatico 1976 (c)
FILM 0,05 **Film**

TV PRIVATE

Quarta Rete — Canale

12,35 **Speciale casa** (c)
12,45 **Cartoni animati** (c)
FILM 13,45 **I due capitani,** di Rudolph Maté, con Charlton Heston, Donna Reed. Western 1956 — *Louisiana, 1803: due ufficiali americani sono incaricati di esplorare la nuova nazione che il governo ha appena acquistato* [illegible] *Francia. Li scorta una principessa indiana spinta dall'amore per uno di loro* (c)
14,50 **Melody market,** filmati musicali (c)
18 — **Mixage,** filmati musicali a richiesta (c)
19 — **Speciale casa** (c)
FILM 19,30 **Telefilm**
FILM — **Operazione** [illegible] con Max Laurence, Fabienna Dali. Horror 1966 — *Medico condotto tenta di liberare* [illegible] *popolazione dall'incubo di morti cicliche* [illegible] *apparentemente inarrestabili, forse provocate dal potere malefico di una vecchia* (c)
FILM 21,30 **L'incidente,** con Dirk Bogarde, Jacqueline Sassard. Drammatico 1968 — *Rispettabile docente di filosofia ad Oxford, sposato con figli,* [illegible] *morbosamente attratto* [illegible] *una studentessa promessa ad un suo collega. Stravolto* [illegible] *passione, quando lei subisce un grave incidente che la precipita in un profondo stato di choc,* [illegible] *approfitta per abusarne* (c)
23 — **Oroscopo** (c)
FILM 23,15 **Una vita, un amore,** di Toto Davison, con Taryn Power, Fernando Alonso. Drammatico 1973 (c)

Telestudio T. — Canali 24-45-47

9 — **Dieci, cento, mille personaggi,** cartoni animati (c)
11 — **Calcio argentino:** cronaca dell'incontro Boca Junior-San Lorenzo (c)
11,45 **Viaggiando con Telestudio,** gioco a premi (c)
12 — **Cartoni animati** (c)
FILM 12,30 **Telefilm**
FILM 13,10 **Charlie's Angels,** telefilm (c)
FILM 14 — **La famiglia Bradford,** telefilm (c)
FILM 15 — **Mission impossibile,** telefilm (c)
FILM 16 — [illegible]
17,30 **Aspettando papà,** cartoni animati (c)
18,40 **Tempo di ballo,** spettacolo musicale (c)
19,45 [illegible] **bambini,** cartoni animati (c)
FILM 20,30 **Boeing Boeing** di John Rich, con Tony Curtis, Jerry Lewis, Dany Saval, Susanne Leight. Commedia 1966 — *Corrispondente americano a Parigi coltiva tre relazioni con altrettante hostess poggiando la delicata situazione su un complesso gioco di orari e coincidenze. La cosa diventa complicata quando le tre diverse compagnie aeree si mettono* [illegible] *competere in velocità cambiando continuamente orari e giungendo ad atterrare contemporaneamente* (c)
FILM 23,15 **Gli orrori del** [illegible] di A. Crabtree, con Jane Cunningham. Horror 1959 — *Scrittore di libri gialli iniettando un particolare siero* [illegible] *un giovane normale* [illegible] *onesto, lo trasforma* [illegible] *un assassino che spedisce a compiere i delitti che poi egli stesso descrive nei suoi romanzi* (c)
FILM 1,15 [illegible]

Tele Europa 3 — Canale 58

FILM 13,10 **Giorno per giorno,** telefilm (c)
FILM 11 — **L'erba del vicino è sempre più verde,** di Stanley Donen, con Deborah Kerr, Robert Mitchum, Jean Simmons. Commedia 1961 (c)
12,30 [illegible] **di un incontro di boxe** (c)
13.30 **Cartoni animati** (c)
FILM 14 — **Batman,** telefilm (c)
FILM 14,30 **Thriller,** telefilm (c)
15,30 **Libera** [illegible] **vento,** sceneggiato (c)
FILM 16,30 **Love boat,** telefilm (c)
17,30 **Cartoni** [illegible] (c)
FILM 20,30 [illegible] **fortuna avere** [illegible] **cugina nel Bronx,** di Waris Hussein, con Gene Wilder, Margot Kidder. Commedia 1970. — *Trentenne, figlio* [illegible] *fonditore, nemico del lavoro in fabbrica, vive raccogliendo per strada escrementi di cavalli* [illegible] *tiro e vendendo i medesimi* [illegible] *bassissimo prezzo. Di lui, per* [illegible] *sua aria e per il suo curioso mestiere, s'innamora una studentessa* [illegible] [illegible] *che scompare in capo a pochi giorni. Disperato, apprende pure che un decreto comunale ha proibito l'uso dei cavalli in città* (c)
22,10 **Libera nel vento,** sceneggiato (c)
FILM 23 — **Thriller,** telefilm (c)
FILM 24 — **Don Giovanni in Sicilia,** di A. Lattuada, con Stefania Careddu, Roberto De Simone. Commedia 1966. — *Avvocato catanese* [illegible] *s'innamora di una nobildonna, sua concittadina, educata in Svizzera. Trasferitosi* [illegible] *Milano assieme a lei, insoddisfatto del matrimonio, battuto da un amico nella gara per la conquista di* [illegible] *ragazza, sconfortato, decide di tornare indietro* (c)

Tele Pinerolo

17 — **La bustarella,** gioco a premi fra squadre regionali (c)
20,15 **Parliamo di agricoltura** (c)
21 — **Meglio Gufi** [illegible] con i Gufi. Cabaret (c)

Rete Manila 1 — Canale 50

FILM 19 — **Film**
20,30 **Rubrica piemontese** (c)
FILM 21 — **Film**
22,30 **Noi gente di** [illegible] (c)
23 — **Motori no stop,** quindicinale di automobilismo (c)
FILM 24 — [illegible]

Canale 5 — Canali 61-50-32

10 — **Okey,** cartoni animati (c)
13 — **Pianeta** [illegible] Il pesce che inghiotti Giona. Seconda parte (c)
13,30 **Speciale** [illegible] (c)
14 — **Tennis:** cronaca dell'incontro McEnroe-Borg (c)
15 — **Sport spettacolo** (c)
FILM 16 — **Baciala per** [illegible] di Stanley Donen, con Jane Mansfield, Susy Parker. Commedia 1958 — *Tre aviatori tornano in America coperti di decorazioni per una breve licenza. Decisi a dimenticare gli orrori della guerra inseguono varie avventure sentimentali, soprattutto uno di loro che intreccia una relazione con* [illegible] *fidanzata* [illegible] *un industriale* [illegible] *scopre attraverso lei il vero amore* (c)
17,30 **Okey,** cartoni animati (c)
FILM 18 — **Due ragazze di troppo,** telefilm (c)
FILM 19 — **Grizzly,** telefilm (c)
20 — **That's Hollywood:** Effetti speciali (c)
20,30 **I sogni** [illegible] **cassetto,** gioco a premi presentato da Mike Bongiorno (c)
FILM 21,30 [illegible] [illegible] **piume di cristallo,** di Dario Argento, con Tony Musante, Susy Kendall. Giallo 1970 — *Giovane scrittore americano dopo* [illegible] *assistito al tentativo di uccisione di una ragazza indaga sulla morte di tre donne accoltellate da un maniaco. Irritato per la sua curiosità l'assassino gli annuncia di essere intenzionato ad uccidere* [illegible] *sua fidanzata* (c)
23,15 **Speciale ore** [illegible] (c)
FILM 23,40 **Il** [illegible] **dei contrabbandieri,** di Fritz Lang, [illegible] Stewart Granger, Joan Greenwood. Avventuroso 1955 — *Undicenne, orfano di padre, viene affidato dalla madre moribonda ad un brigante che provvede a mandarlo in collegio. Temendo* [illegible] *essere stato rapito, durante il viaggio di trasferimento il ragazzo evade e si dà alla macchia* (c)

G. R. P. — Canali 42-66

7,30 **Dai giornali** [illegible] **oggi** (c)
FILM 8.30 **La Colt era il** [illegible] **dio,** western (c)
FILM 10 — **Come salvare** [illegible] **matrimonio e rovinare la propria vita,** di Fieder Cook, con Dean Martin, Eli Wallach, Stella Stevens, Anne Jackson, Betty Field. Commedia 1968 (c)
11 — [illegible] **parade** (c)
12,20 **Vangelo festivo** (c)
12,40 **Tanto per leggere,** a cura di Piero Femore (c)
13 — **Space Robot,** cartoni animati (c)
14,30 **Vinovo** [illegible] trotto in diretta, quiz e scommesse a premi [illegible] Silvia Rosa Brusin [illegible] Dario Mazzoleni (c)
17,30 **Special musicale brasiliano** (c)
18,30 **Tutti in pista,** settimanale di automobilismo (c)
19 — [illegible] **42,** anticipazioni sui programmi della settimana (c)
19,30 **Torino** [illegible] (c)
20 — [illegible] **Moon,** programma musicale (c)
20,30 **Le comiche di Stanlio e Ollio**
— [illegible] **giorni tv,** inchieste (c)
FILM 22,35 **L'ispettore Regan,** telefilm (c)
FILM 23,30 **Tecnica per un** [illegible] di Robert White, con G. Cobos, M. Maher. Spionaggio 1966. — *Agente segreto americano a Istanbul cerca di scoprire la causa degli innumerevoli sabotaggi che negli ultimi tempi qualcuno ha operato ai danni di aerei appartenenti alle nazioni della Nato* (c)
FILM 1 — **La morte scende leggera,** giallo (c)
FILM 2,30 **Come** [illegible] **un matrimonio e rovinare la propria vita,** commedia (c)
FILM 4 — **Tre dollari** [illegible] **piombo,** di Joseph Trader, con Fred Beir, Dyna De Saint. Western 1965 (c)
FILM 5,30 **Il mio primo uomo,** di Mario Camus, con Ornella Muti, Pedro Del Corral. Drammatico 1976 (c)

Videogruppo — Canale 52

9,30 **Uaul,** cartoni animati (c)
FILM 10,30 **Il volto del fuggiasco,** di Paul Wendoks, con Fred McMurray, Lin Mecharty. Western 1958. — *Condannato per un furto ai danni di* [illegible] *banca, evade* [illegible] *si vede incolpare di un omicidio che* [illegible] *ha commesso. Fuggito in un'altra città, s'innamora della sorella dello sceriffo e aiuta il medesimo nella lotta contro un tirannello salvandogli la vita più volte. La* [illegible] *identità però prima* [illegible] *poi viene scoperta* (c)
11,40 **Speciale** [illegible] (c)
FILM 12 — **Telefilm**
FILM 13 — **Film**
14,30 **La città domanda,** filo diretto col sindaco. Replica (c)
15 — **Il grande** [illegible] parata di cartoni animati (c)
17,50 **Speciale casa (c)**
FILM 18 — **Telefilm**
18,30 **Misha,** cartoni animati (c)
19 — **Tex Willer,** cartoni animati (c)
19,30 **La** [illegible] **in Piemonte** (c)
FILM 20 — **Vegas,** telefilm (c)
FILM 21 — **Il collezionista,** di Eric Rohmer, con Patrick Bauchau, Haydée Politoff. Drammatico 1965
23 — Musicuore (c)
FILM 23,30 **Telefilm**
24 — [illegible] **pagina** (c)
FILM 0,15 **Telefilm**

Che cosa vedremo nei prossimi 6 giorni

Gli altri programmi

Prostituirsi «in diretta»

LUNEDI' — Dopo il film con Jane Russell, amante termica, un'inchiesta purtroppo sempre attualità, *Prospettive e speranze nella terapia del cancro*, con collegamenti in diretta da alcune sale operatorie dell'Istituto tumori Regina Elena di Roma. Sulla Rete Due il rotocalco attualità *Mixer*, seguito dal telefilm *Caro papà* e dalla rubrica di vita ebraica *Sorgente di vita*. Sulla Rete Tre *Italia, il cuore la memoria*, un programma di Frederic Rossif dedicato all'Emilia Romagna, con omaggi a Verdi, Fellini, Francesco Guccini, Pavarotti, alle mondine, «liscio» e al mare di Rimini.

MARTEDI' — Terza puntata sulla Rete Uno dello sceneggiato *Il richiamo dell'Ovest* avventure del figlio «Bastardo», già incontrato alcune settimane fa e alle 22,35 *Ron e le Premiata fonderia Marconi in concerto*. Sulla Rete Due *TG2 Spazio sette. Fatti e gente della settimana*, sulla Rete Tre, nei programmi regionali delle 19,30 *L'officina di Eisenstein* sulla rassegna in corso alla Mole e, alle 20,40 un concerto Lorin Maazel su musiche di Ciaikowski.

MERCOLEDI' — Ancora un episodio della serie Usa *Dallas* sulla Rete Uno, seguito dal documentario *Il cinema di Francis Ford Coppola* da *Mercoledì sport*. Sulla Rete Due seconda puntata dello sceneggiato dedicato alla rivoluzionaria *Anna Kuliscioff*, interpretata da Marina Malfatti, un telefilm della *Il prigioniero* e il quindicinale di informazione libraria *Finito di stampare*.

Sulla Rete Tre, prima del film, *Nome e cognome* dedicato ai greci e latini.

GIOVEDI' — Sulla Rete Uno, sempre, il *Flash* di Bongiorno, l'appuntamento con il cinema di *Dolly* e un'inchiesta di *Speciale TG1*.

Sulla Rete Due, dopo il solito telefilm di *Starsky Hutch*, dinamici poliziotti, il programma clou della settimana, destinato sicuramente a fare scalpore. *A.A.A. offresi* film-inchiesta sulla prostituzione, è stato realizzato dalle bravissime Grazia Belmonti, Anna Carini, Rony Daopoulos, Paola De Martiis, Annabella Miscuglio Loredana Rotondo, che tempo fa ci diedero il memorabile *Processo per stupro*, in diretta da un'aula di tribunale, uno sconvolgente documento, insignito anche del Premio Italia. Questa volta le autrici si sono insediate nell'appartamento dove una ragazza francese riceve i clienti e hanno filmato dal vivo gli incontri, nascoste dietro uno specchio. Sulla Rete Tre *V.I.P.*; di Marinella Venegoni e Claudio Gorlier con un'intervista a Nuto Revelli.

VENERDI' — *Tam tam*, attualità del TG1 prima del film. Sulla Rete Due *Portobello* e l'inchiesta *Kuwait '81, datteri e miliardi*. Sulla Rete Tre, dalla Scala, il *Falstaff* diretto da Lorin Maazel (regia teatrale Strehler) e interpretato da Juan Pons e Mirella Freni.

SABATO — Settima e quarta puntata rispettivamente per lo show *Stasera niente di nuovo* e lo sceneggiato *Il principe reggente* sulla Rete Uno, che conclude i programmi con un concerto dei *Dire Straits*. Sulla Rete Due quarta puntata dello sceneggiato *Il transatlantico della paura*, con Telly Savalas e un mucchio di vecchie glorie. Sulla Rete Tre, romanzo di Dickens, lo sceneggiato *Tempi difficili*.

FILM

LUNEDI' — *Il mio corpo ti scalderà*, in onda sulla Rete Uno, è un western po' fuori del comune: iniziato nel '43 Howard Hawks, terminato personalmente produttore Hughes, dato che il regista era scappato con le mani capelli dopo dieci giorni di riprese. Si trattava infatti di pellicola stramba, dove i massimi miti del West, Billy the Kid, Pat Garrett, Doc Holyday venivano alla berlina i loro rapporti usati quasi esclusivamente per servire da contrasto al personaggio Rio, la maggiorata Jane Russell, allora beniamina del produttore, che voleva lanciarla. Per Jane, conosciuta come «il seno più bello d'America» fu un personale; quanto al film...

A Capodistria un ben noto Fritz Lang, *Maschere e pugnali*, con Gary Cooper e Lilli Palmer alle 20,30 e alle 22,30 *Indagine su un delitto perfetto*, Gloria Guida. A Montecarlo la seconda parte *Lo spaccone*, con Paul Newman giocatore di biliardo (la prima parte trasmessa domenica).

MARTEDI' — «Filumena Marturano», massimo testo teatro napoletano e di Eduardo, cavallo di battaglia di Titina Filippo, fu ridotto per il cinema nel '51 dallo stesso autore e nel '64 De Sica con il titolo *Matrimonio all'italiana*. Riveduto molto corretto, dal momento che De Filippo, che figurava tra gli sceneggiatori, fece poi togliere il suo nome dai titoli di testa del film. Che infatti, anche per l'ingerenza del produttore Carlo Ponti, si trasformò in una vetrina per la pur bravissima Sofia Loren, troppo bella e appariscente nel ruolo di un'ex prostituta che riesce dopo anni a farsi sposare con uno stratagemma dal suo compagno, un convincentissimo Marcello Mastroianni.

A Capodistria *Il carabiniere a cavallo* con Maurizio Arena e Annette Stroyberg diretti Lizzani. A Montecarlo il drammatico *Orizzonte rosso* con Jacques Perrin e Macha Meril, ambientato durante la prima guerra mondiale.

MERCOLEDI' — Film d'epoca questo *Scandalo* e sono che rivedremo sulla Tre. Tutti ricorderanno il melodramma girato '59 Delmer Daves e diventato famoso, oltre che per il sapore proibito (affrontava temi come adulterio, divorzio e prime esperienze due adolescenti) per la colonna sonora. Gli interpreti sono Richard Egan, Dorothy McGuire, gli amanti perduti e ritrovati, bamboleggiante Sandra Dee e l'atletico Troy Donahue loro figli e innamorati alle prime armi.

A Capodistria il giallo *Un omicidio perfetto a termine di legge* con Philippe Leroy. A Montecarlo alle 20,35 *Fifa* e con Totò e alle 23,25 il western *La lunga cavalcata della vendetta*, con Anita Ekberg.

GIOVEDI' — Sulla Svizzera, sempre per il bel ciclo dedicato a Frank Capra, in onda *Mr Smith va a Washington*, con James Stewart. A Montecarlo, alle 20,35, graziosa commedia di Otto Preminger, *La vergine sotto il tetto*, con William Holden e David Niven e alle 23,25 Nino Manfredi in *Trastevere*. A Capodistria *Le tre morti del sergente Caine*, con George Montgomery e Dean Martin e alle 22,20 *Rand Rover*, con Franca Gonella.

VENERDI' — I fans di Chandler avranno di che rallegrarsi: stasera proposto sulla Rete Uno *L'investigatore Marlowe*, che Paul Bogart trasse nel '69 uno dei romanzi più noti e tormentati del famoso giallista: «The little sisters». Dopo Humphrey Bogart, il Marlowe per eccellenza, Dick Powell (e prima di Robert Mitchum e Elliot Gould) viene chiamato a dare vita alla figura dell'investigatore James Garner, non notissimo che però se la egregiamente e lui i comprimari Jackie Coogan, Bruce Lee, Rita Moreno e Gayle Hunnicutt.

A Capodistria il drammatico *Operazione segreta*, con Russ Tamblin. A Montecarlo il poliziesco *Kill* lo scrittore Roman Gary che dirige e moglie Jean Seberg.

Elliot Gould

SABATO — *La tratta delle bianche*, in onda Rete Uno alle 10, è uno dei primi e non più felici film di Comencini, un «melò» sulla prostituzione Eleonora Rossi Drago e Vittorio Gassman (1952). Sulla Rete Due 14,30 *La notte dello scapolo*, un bellissimo testo omonimo di Cheyefsky, portato sullo schermo Delbert Mann interpretato Murray (il boy di *Fermata d'autobus*). Piccoli guai di gente comune dipinti con felicissima. Sulla Rete Due alle 21,35 *I due compari* ci consente un'amena evasione in compagnia Aldo Fabrizi (che è anche autore del soggetto) Peppino De Filippo, bidonisti di piazza Navona infine consuoceri.

Sulla Svizzera il *Sabbie rosse*. A Capodistria alle 20,30 *Le legioni di Cleopatra* con Ettore Manni Linda Cristal alle 22,20 *Sei pallottole per Ringo*. A Montecarlo alle 20,35 *La polizia accusa: il servizio segreto uccide* Luc Merenda e Mel Ferrer e alle 23,25 *Dropout* di Tinto Brass con Franco Nero Vanessa Redgrave.

Polli e frullini divi a Portobello

Portobello, mercatino del venerdì: l'elegante Tortora (nell'inchiesta Doxa solo lievemente meno raffinato di Andreotti), ha aperto la trasmissione discutendo telefonicamente con tale Aldo Affatato Napoli che sosteneva che la trasmissione non era in diretta, evidente e paradossale contraddizione.

Dopo la solita sfilata di personaggi fra cui due cunesi, che, novelli Romolo e Remo, si preparano a inaugurare Pollopoli, ovvero città dei polli. E esibiscono una sfilza di rari esemplari degli stessi, tra i quali intendono scegliere il sindaco. I due (Arnaldo Colissano Franco Fenoglio), non difettano di spirito: chiedono ai telespettatori non soltanto altri polli ma anche barzellette sui polli per una loro raccolta. Tortora distribuisce con fare signorile battute e sorrisi. Mentre i citati si avviano nelle cabine presenta Lino Patruno, da un anno sempre con lo stesso maglione nero giacca bianca, col suo gruppo ha finto di suonare un pezzo jazz (il signor Affatato si sarà accorto che il brano registrato) poi ha ceduto il posto all'ex pugile Jack La Motta (che per la verità appare un po' rintronato forse per i pugni ricevuti nel corso della sua carriera). Davanti alle telecamere, ha abbracciato il vecchio padre.

Persino microscopico fruilino per sbattere l'uovo senza romperlo (del signor Omegna di Collegno), pare, grazie a Portobello, destinato al successo. Tortora da gran signore sbeffeggia parere pubblico ospiti; ma non resiste calcare nei confronti dell'ineffabile Bongiorno, facendo cadere gli occhiali rifacendo apertamente il verso al più sprovveduto collega, rendendoci, col disinvolto ammiccare, complici suo divertimento.

LA CONCHA PIOBESI
STASERA E DOMANI POMERIGGIO E I GIOVANI SUPERGRUPPO
I BULLDOG
PER IL LISCIO
I NOVELLI FOLK
TOTO COTUGNO

ITALIA
oggi ore 16 e 21,15
domani 16
martedì e mercoledì 10
UN SPETTACOLO
MESSIE
IL DRAGO LOCH NESS
burattini e pupazzi fluorescenti dei PUPPETS

TEATRO STABILE TORINO
CABARET VOLTAIRE
DEL
Al Teatro Nuovo, ore 21
Domani ore 15
Stary Teatr Cracovia (Polonia)
I DEMONI
di Camus / Wajda Dostoevskij
Regia di Andrzej Wajda
Tel. 54.45.62 - 55.62.46 - 68.06.68
ULTIME 2 RECITE

DAVICO
ITALO MUS
Gall. Subalpina 30 - t. 51.91.52

I Segni
I SEGNI DI BOB BEN s.r.l.
Via Santa Teresa 5
10121 TORINO - Tel. 518.947
MOBILI E DELL'ANTICO ORIENTE
MARZO

AL PALASPORT
MARTEDI' 10 MARZO
ORE 21,15
RICCARDO COCCIANTE
NEW PERIGEO
RINO GAETANO
L. 4.000
PREVENDITE: PALASPORT - CAMPUS - ROCK & FOLK SIGNETTI - PIPERNO JEANS QUEEN MUSIC - REPORTER RECORD CENTRO EUROPEO HI-FI - ARCI

FESTIVAL
Stasera
DISCO GIALLO
presenta al MUSIC PEOPLE
MONSTERS R'N'R REVIVAL
ospite: ULTIMA IMMAGINE
v. Carcerasco a. p. Guala - 617286

COLLIN'S
Vittorio 64 - T.
ore 21
DISCOTECA

TEATRO TORINO
Al Teatro Adua, ore 20,30
15,30
Teatro Reg. Toscano - Comune di collab. con
Biennale di Venezia
I GIOIELLI INDISCRETI
di F. Doplicher e R. Guicciardini da Diderot
Regia di Guicciardini

danze arlecchino
ore 21 Vecchi e nuovi
ribalta domani 15,30 e 21

DISCOTECA
HENNESSY
+ Spettacolo
St. Tridoro Pino (500 mt. galleria)

GARDEN st. Valsalice 2 tel. 655.859 52ab - 53
ORE 15,30 21
BALLATE IL LISCIO CON
NINO GALLO

NUOVO PRINCIPE
ore 21 Debutto
orch.

TEATRO STABILE TORINO
Al Gobetti, ore 21 - domani ore 16
Comp. Stabile delle Arti presenta
PATRIZIA DE CLARA
in EROS e PRIAPO
di Gadda - Regia L.
2

la greuja
...una buona cucina ...un po' di musica e tanta amicizia
Via Monginevro 75 tel. 386.020
SONO GRADITE LE PRENOTAZIONI

TEATRO STABILE TORINO
Al Carignano ore 20,30
Domani ore 15,30
ANNA MARIA GUARNIERI
GABRIELE FERZETTI
MUSIK
di FRANK WEDEKIND
Regia di MARIO MISSIROLI
con (in ordine
VITTORIO
CESARE GELLI
LORENZA MARTINEZ
PINO PATTI - UMBERTO RAHO
ANNA RECCHIUZZI
ALBERTO SORRENTINO

ERBA - tel. 690.467
sera ore 21,15
«DON PERO CITTÀ PENSSA CINEL»
di Alberto Rossini

TEATRO CABARET CENTRALINO
STASERA ore 22 Cabaret
Giorgio Porcaro
Inf. pren. 837500
Sede Soci ore 16

Smeraldo
Sabati e festivi pom.
Compl. LA TROUPE
DISCOTECA E VIDEO

Cristallo
Passano le settimane, i mesi, passano i film. Uno solo resta e a divertire tutta Torino
ADRIANO CELENTANO | ORNELLA MUTI
Il Bisbetico Domato
CASTELLANO e PIPOLO
Orario film 15 - 17 - 18,45 - 20,30 - 22,30
CINERIZ

Doria
di bravura 2 grandi attori
PHILIPPE NOIRET (Amici miei)
MICHEL SERRAULT (Il vizietto)
un piacevole e divertente
PHILIPPE NOIRET / MICHEL SERRAULT
SORVEGLIATE IL VEDOVO
ROBERT ENRICO
Entrate all'inizio perché il finale è a sorpresa
I.F. 14,30 - 16,30 - 18,30 - 20,30 - 22,30
CINERIZ

TELESCHERMI ACCESI

La vetrina delle televisioni private

FILM

LUNEDI' — Videogruppo [illegible] manda in onda [illegible] drammatico *Chi chiama nella notte*, mentre alle 22,40 Grp ricomincia [illegible] presentare cinema italiano d'annata, proponendoci stavolta l'avventurosa storia del *Figlio [illegible] circo*, conteso [illegible] il padre che comincia ad occuparsi di lui solo quando sfonda [illegible] cantante ed un clown che lo ha curato amorevolmente quando [illegible] genitore [illegible] scacciato di casa.

Su Antenna Nord alle 10,30 ritroviamo Gene Wilder protagonista di *Che fortuna [illegible] cugina nel Bronx*, [illegible] di fiaba ecologica, anticonsumistica ma anche sentimentale e piuttosto comica che [illegible] fa assistere agli inopinati successi amorosi di un raccoglitore di sterco di cavallo. La stessa onda alle 20,30 prevede il drammaticissimo Germi del *Brigante [illegible] Tacca [illegible] lupo*, con Amedeo Nazzari bandito [illegible] la Greco innamorata di lui, seguito dal distensivo *Amore facile* alle 23,30. In *Erasmo il lentigginoso*, su Canale 5 alle 21,30, Brigitte Bardot recita la parte di se stessa, affascinatrice [illegible] platee [illegible] soprattutto [illegible] un bambino, genio della matematica, [illegible] di prevedere con esattezza sbalorditiva i risultati delle corse [illegible] cavalli, e platonicamente innamorato della diva che fa di tutto per conoscere, complice il padre, James Stewart.

Ancora su Canale 5 [illegible] [illegible] in *Mariti [illegible] misura*, assistiamo al difficile amore che sorge, tramite agenzia matrimoniale, fra un radiologo refrattario alle nozze [illegible] diffidente ed [illegible] modella, mentre alle 23,45 la *Gabbia d'oro* [illegible] [illegible] giallo con abbondanza di vivi creduti morti, bieche canzonettiste [illegible] improvvise rivelazioni [illegible] paternità.

Le 13 su Telestudio ci portano [illegible] solito *Agguato sul fondo*: coi sommergibile a bordo del quale tenente [illegible] capitano scoprono di essere fidanzati [illegible] la stessa donna, mentre [illegible] 23,15 replicano il fantascientifico *Progetto 3001 duplicazione corporea*, con le vicende poco allegre dello scienziato che scopre che la Cia ha [illegible] animo [illegible] sostituire tutti quelli [illegible] contano con perfetti sosia ai suoi ordini.

MARTEDI' — Torna [illegible] giallo su Telestudio, con Robert Siodmak regista di *La scala a chiocciola*, dove il maniaco omicida protagonista colpisce donne sole purché dotate di qualche difetto fisico. *Il trono [illegible] fuoco*, sulla stessa onda, è invece un orrifico-avventuroso imperniato sulle gesta non edificanti di un giudice piuttosto sanguinario.

Giallo anche su Videogruppo, intitolato *Interrabang*, [illegible] bellissime modelle [illegible] un'isoletta deserta nelle mani [illegible] misteriosi assassini decisi [illegible] impadronirsi di tutte le loro sostanze. [illegible] Antenna Nord, alle 20,30 in *Nozze infrante* quando Robert Ryan e Claudette Colbert stanno per sposarsi, irrompe un tale che afferma di essere il legittimo marito [illegible] lei e [illegible] esibisce le prove interrompendo [illegible] cerimonia [illegible] dando inizio ad una catena di delitti che porteranno lui all'obitorio e lei in manicomio. *Mariti in città*, sulla stessa rete due [illegible] più tardi, vede giovani e maturi sposi cercare distrazione [illegible] varie avventure sentimentali.

Su Canale 5 *Il giorno e l'ora*, alle [illegible] ci riporta nel clima poco allegro della Francia occupata dai nazisti, con le vicende dell'amore che nasce fra un paracadutista inglese e la donna che gli offre rifugio. Sulla stessa onda, *Gorilla in fuga*, in replica alle 23,45, descrive le indagini relative alla cattura di uno strangolatore che potrebbe anche essere il grosso animale citato nel titolo.

MERCOLEDI' — James [illegible] protagonista del drammatico *Il volto della Fenice*, alle 21,30 su Canale 5, comandante di un aereo costretto ad un atterraggio [illegible] fortuna nel Sahara in una [illegible] in cui nessuno riesce [illegible] trovarlo facendo sì che i soc[illegible] ritardino [illegible] molto. Alle 14, sempre Canale [illegible] propone il dramma sentimentale *Primavera [illegible] sole*, con Jeannette Mac Donald jellatissima cantante che smette di lavorare alla morte del marito e riprende dieci anni più tardi giusto in tempo per vedere la sera stessa il figlio morire [illegible] un incidente stradale.

Su Telestudio alle 23,45 Nino Manfredi è protagonista dell'episodico *Questa volta parliamo di uomini*, sorta di antologia di possibili brutture-limite maschili, mentre su Antenna Nord due ore prima Cary Grant [illegible] Doris Day lo sono del *Visone sulla pelle*, dove lui [illegible] [illegible] ricco scapolo, e lei un'affascinante ragazza che sarebbe anche disposta a farsi sedurre, ma [illegible] ostacolata in questo da accidenti vari come malattie e cadute dal balcone.

GIOVEDI' — In *Delitto in tuta nera*, alle 22,40, Grp ci fa assistere all'uxoricidio [illegible] [illegible] un [illegible] nei confronti della donna che ha sposato (dopo averle uccis[illegible] il marito), e [illegible] relative indagini condotte con [illegible] forza [illegible] disperazione della figlia di lei, decisa [illegible] smascherarlo. Western su Videogruppo alle 21, intitolato *L'assalto finale*, con l'avventuroso inseguimento, pochi giorni prima della fine della guerra civile, fra sudisti in fuga dal carcere [illegible] nordisti. Preceduto alle 14 [illegible] replica del non divertentissimo *Una domenica [illegible] New York*, con Jane Fonda alle prese col problema dei rapporti prematrimoniali. *Marlowe il poliziotto privato* alle 21,30 [illegible] [illegible] bel regalo che ci fa Canale 5, tratto piuttosto fedelmente da «Addio mia amata» [illegible] Chandler, con Robert Mitchum quasi perfetto [illegible] panni del protagonista, [illegible] Charlotte Rampling fatale.

[illegible] Telestudio, rilanciato in queste ultime settimane dopo anni [illegible] assenza, Danny Kaye è protagonista di *Un generale e mezzo*, nei panni di un soldato che, per la sua somiglianza con l'alto superiore, è costretto [illegible] farne la controfigura, similmente a quanto avviene nell'ultimo film di Kurosawa, subendo attentati [illegible] dando luogo [illegible] imbarazzanti situazioni.

VENERDI' — Parroco piuttosto deciso che riporta alla mente la fortunata serie dei Doncamilli, Bing Crosby [illegible] *Le campane di Santa Maria*, [illegible] Antenna [illegible] irrompe in una parrocchia retta da buone ma incapaci suore, raddrizzando in [illegible] batter d'occhio tutto quanto c'è da raddrizzare. *Questa donna è mia*, su Canale 5 alle [illegible] vede l'amore che nasce fra Spencer Tracy e Hedy Lamarr, fortemente minacciato dal ritorno dell'ex fidanzato [illegible] lei, mentre *Io sono un campione*, su Telestudio alle 20,30, narra l'ascesa di un minatore inglese che grazie [illegible] suo fisico e a [illegible] certa do[illegible] di aggressività che lo contraddistingue cambia mestiere [illegible] sfonda [illegible] giocatore di rugby assicurandosi qualche anno [illegible] successo.

SABATO — Su Grp alle 22,40 l'invincibile *Super Chan* è un kung-fu di quelli ambientati nel Medioevo, [illegible] incredibili e, volendo, divertenti duelli di spade [illegible] alabarde. *Dalla Terra alla Luna*, su Antenna Nord [illegible] 20,30, è tratto invece dal romanzo di Giulio Verne e racconta le vicende [illegible] palecastronauti americani seguite all'una in *Sei donne per l'assassino* da quelle del direttore [illegible] di un atelier di moda, assassino per interesse.

Su Telestudio [illegible] 20,30 in *Desiderio [illegible] sole* Angie Dickinson e Roger Moore in [illegible] sperduto villaggio del Congo amoreggiano sullo sfondo della seconda guerra mondiale, mentre alle 23,15 *La polizia chiede aiuto* annovera più o [illegible] gli stessi protagonisti [illegible] *La polizia ha le mani legate*, solo che qui si parla [illegible] tratta delle bianche, [illegible] giovani irretite, drogate e trascinate lontano a bordo di un mercantile o [illegible] una lussuosa automobile o perfino di un carro.

Serie di documentari a Canale 5

Questa è Hollywood e questi i suoi segreti

Storie inedite sulla vita artistica [illegible] Marilyn Monroe

MILANO — *Il piatto forte delle televisioni private è certamente il cinema: Canale 5 quindi — per allargare il discorso [illegible] anche per far da battistrada ad un grosso blocco di 270 film della 20Th Century Fox acquistati da poco che saranno messi in onda nel biennio 1981-82 —* [illegible] *da stasera* Questa è Hollywood *un programma [illegible] 26 puntate (ciascuna di mezz'ora) che percorre e riassume i diversi aspetti [illegible] i [illegible] generi [illegible] sottogeneri del cinema hollywoodiano attraverso film della Fox. La serie andrà in onda alle [illegible] (ora di grande ascolto [illegible] in concorrenza col telegiornale) ogni sabato [illegible] domenica fino al 31 maggio.*

S'inizia oggi con Come nasce una stella *ed è cu[illegible] vedere attori di ieri [illegible] di oggi ai loro esordi [illegible] tre si sottopongono ai provini. Si scoprono così bocciature clamorose, come quella [illegible] Walter Matthau che non riuscì a ottenere il ruolo di protagonista accanto a Marilyn Monroe in* Quando la moglie è in va[illegible].

Ma forse per il pubblico sarà ancora più interessante il numero di domenica, dedicato agli effetti speciali: dalle inondazioni di Suez, agli incendi catastrofici de L'inferno di cristallo, *al naufragio del* Titanic. *Film in cui [illegible] scene venivano preparate [illegible] estrema meticolosità [illegible] cura perché dovevano essere girate una sola volta per l'altissimo costo. Sono estremamente interessanti le riprese del set, con le facce degli attori alquanto preoccupati.*

Walter Matthau

Con la Fox ha lavorato ogni diva in un momento della carriera (gli altri colossi sono la Metro Goldwyn Mayer, [illegible] Warner Bros [illegible] la Paramount). Nel 1934 fu proprio [illegible] Fox [illegible] lanciare una piccola diva — Shirley Temple — nel suo primo film Il trionfo della vita. *Varie scene documentano la straordinaria capacità di piangere [illegible] comando di Shirley ed è una chicca [illegible] non perdere una scena di balletto censurata perché la minuscola diva ballava in topless.*

Si impara anche che i requisiti fondamentali di un idolo di Hollywood sono: simpatia, coraggio, humour [illegible] [illegible] buona dose di [illegible] appeal»; doti che non mancavano a Tyrone Power, Clark Gable, Henry Fonda, ad Alice Faye che lanciò le più celebri canzoni di Hollywood; alla superbionda Jean Harlow; a Car[illegible] Miranda «unica macedonia [illegible] frutta che sappia cantare e ballare», così scrisse di lei un critico.

Nel 1940 comincia l'ascesa di Betty Grable che divenne la «pin up» numero uno dell'esercito americano. Poi di Anne Baxter che in Eva contro Eva *aveva il ruolo che in «Applause» a teatro è ora di Ivana Monti. Si rivedono con un pizzico di nostalgia i visi di Joan Crawford, di Lana Turner, ma le sequenze che riguardano Marilyn Monroe e la sua famosa camminata sono le più struggenti. A vederla nelle scene del suo ultimo incompiuto film* Something got to give *ci [illegible] accorge che era più bella che a 20 anni.*

L'aereo è sempre stato protagonista di molti film e tutta una puntata [illegible] dedicata [illegible] storie in cui viene sfruttato l'aspetto spettacolare delle riprese aeree. Indimenticabili le sequenze del film Tora, Tora, Tora *che presentano in maniera realistica l'attacco giapponese a Pearl Harbor.*

In uno spezzone di un film musicale in cui Ginger Rogers dirige [illegible] coro sulle ali [illegible] aereo, ci fanno vedere il trucco: gli aerei [illegible] no appesi al soffitto [illegible] [illegible] facevano funzionare al massimo [illegible] macchine del vento. Insomma, questo programma è una vera miniera nella quale si possono trovare curiosità ignote anche al più incallito «cinéphile».

That's Hollywood *è stato scritto e prodotto nel '78 [illegible] Draper Lewis che realizzò per la Metro il famosissimo* C'era una volta Hollywood. *Si prevede intanto, sempre per parlare di cinema, che «la notte degli Oscar» verrà trasmessa via satellite con [illegible] programma di ben due ore.*

Adele Gallotti

Aosta: tanti film

Pasticci tecnici di difficile comprensione per i non addetti, fanno della relativamente lontanissima Radio Tele Ao[illegible] [illegible] delle tv che in Torino irrompono [illegible] un segnale più che nitido, come [illegible] si aspetterebbe da un'emittente che trasmettesse sotto [illegible] Altri pasticci di origine varia ne fanno pure un curioso fenomeno che dopo [illegible] anni di, per così dire, mediocrità, esplode improvvisamente presentando [illegible] raffi[illegible] di film, da Paper moon *al* Grande Gatsby, *tale da stupire anche gli habitués delle riedizioni di lusso delle [illegible] lombarde.*

Cause legali legate ai triti argomenti [illegible] diritti d'autore, obbligano comunque l'imminente programmazione della tv a diminuire [illegible] qualità rispetto [illegible] ultime settimane (gli annunciati [illegible] e Febbre del sabato sera, *per esempio, [illegible] dranno forse in onda l'anno prossimo) [illegible] qual cosa non toglie che fra tanti alcuni titoli sembrino meritare un certo interesse.*

Un [illegible] oggi, [illegible] esempio, è il noto film [illegible] Rosemberg [illegible] l'unione tra l'ex prostituta ed [illegible] cronista radiofonico sullo sfondo dell'America più reazionaria, mentre I filibustieri, *uscito alcuni lustri prima, è la descrizione firmata da Cecil B. [illegible] [illegible] delle gesta del predatore Lafitte, con Frederich [illegible] protagonista, terrore della Louisiana. Atto [illegible] violen[illegible] di Zinneman, mostra Robert Ryan capitanare la fuga di prigionieri americani [illegible] [illegible] lager tedesco,* L'espresso di Pechino *racconta quella [illegible] Joseph Cotten dalla Cina comunista, e* Policeman *quella di Lou Castel agente di pubblica sicurezza dal Corpo giudicato troppo repressivo.*

Vari telefilm affolleranno il pomeriggio, due [illegible] quali direttamente presi dai canali nazionali e intitolati Swat, *con le imprese [illegible] poliziotti piuttosto brutali specializzati in [illegible] [illegible] commando,* Jo Forrester [illegible] *quelle più paciose dell'agente anziano, simpatico e profondamente [illegible]*

La vita appesa [illegible] un filo trasforma interventi chirurgici disperati (e che [illegible] garantiscono autentici) [illegible] spettacolo carica[illegible]doli di suspense con adeguato commento, mentre Chips *ci porterà le azioni di altri due tutori della legge, specializzati in [illegible] corse automobilistiche lungo le strade [illegible] California.*

a. p.

I CINEMA DI TORINO

CRITICA		PUBBLICO	
Capolavoro	●●●●●	Eccezionale	OOOOO
Ottimo	●●●●	Successo	OOOO
Favorevole	●●●	Consensi	OOO
Discusso	●●	Discordi	OO
Mediocre	●	Scarso	O

Riduzioni ai associazioni convenzionate con l'Agis — Cinema: Arco, [redacted]

Film segnalato dalla critica: **L'ultima donna** (Nuovo Vip).

cinema prime visioni

Cinema	Film	Giudizio
ALCIONE c. R. Margh. 134 Tel. 287.400	**Sexy fantasy**, di Alain Payet, con Karine Gambier, [redacted] Fiety, Elisabeth Bure (Francia - Colori). Orario: ap. 14,30; ult. 22,30. Viet. 18. ■ Commedia erotica	[redacted] recensito Ingresso L. [redacted]
AMBROSIO c. Vitt. [redacted], [redacted] Te. [redacted]	**Assassinio allo specchio**, di G. Hamilton, con A. Lansbury, G. Chaplin, E. Taylor, T. Curtis (G.B. - Col.) — Du[redacted] assassinate sul [redacted] Marple sospetta che la vittima designata fosse la star. Da A. Christie. Orario: 15; 16,45; [redacted],20; 20,15; 22,30. Non viet. [redacted]	[redacted] ●[redacted] Pubblico OOOOO Ingresso [redacted]
ARISTON v. Lagrange 21 Tel. 546.147	**Xanadu**, di [redacted] Greenwald, con Olivia Newton-John, Gene Kelly, Michael Beck (Usa - Colori) — Dea [redacted] danza cala in Terra e aiuta vecchio musicista e prestante giovanotto a metter su un auditorium. Orario: 15,30; 17,10; 18,45; 20,35; 22,30. Non viet. ★ Commedia	Critica ●[redacted] Pubblico OOO Ingresso L. 3500
ARLECCHINO [redacted]. Sommeiller 22 Tel. 587.190	**Amarti a New York**, di Claudia Weill, con Jill Clayburgh, Michael Douglas, Charles Grodin (Usa - Col.) — Fresca storia d'amore ambientata nella tentacolare e apparentemente insensibile metropoli americana. Orario: 14,30; 16,30; 18,30; 20,30; 22,30. Non viet. ★ [redacted]	PRIMA VISIONE [redacted]
ARTISTI [redacted] v. Artisti Tel. 831.374	**Porno libidini di [redacted] moglie**, di Reine Pirau, con Francette Mayor, [redacted] Trapet (Francia - Colori). Orario: Ap. 15; ult. 22,30. Viet. 18. ★ Commedia erotica	PRIMA [redacted] Ingresso L. 3000
ASTOR v. Viotti 8 Tel. 519.516	**Exterminator**, di James Glickenhaus, con Christopher George, Samantha Eggar, Robert Ginty (Usa - Col.) — Reduce dal Vietnam si fa giustiziere di piccoli teppisti, colpevoli [redacted] aver rotto la spina dorsale a un amico. Orario: 14,30; 16,35; 18,35; 20,35; 22,30. Viet. 18. ★ [redacted]	Critica ●● Pubblico OOOO Ingresso L. 3500
AUGUSTUS p. C.L.N. 248 Tel. 530.714	**Una vacanza bestiale**, di Carlo Vanzina, con I Gatti di Vicolo Miracoli, [redacted] Salerno, Franco Oppini, Teo Teocoli (Italia - Colori) — I quattro simpatici attori nelle tragicomiche avventure di una vacanza al mare. Orario: 15,10; 16,55; 18,40; 20,25; 22,30. Non viet. [redacted]	[redacted] VISIONE Ingresso L. 3500
CAPITOL v. S. [redacted] 24 Tel. 540.605	**Detector**, [redacted] Barry, con Steve Bisley, Arna-Maria Winchester, Ross Thompson (Australia - Colori) — Liquido radioattivo finito per [redacted] guasto nelle tubature [redacted] un'industria chimica, scatena terrore e pericolo. Orario: 14,30; 16,40; 18,40; 20,40; 22,40. [redacted] viet. ★ [redacted]	Critica ●● Pubblico OOO Ingresso L. 3500
CENTRALE d'Essai v. C. Alberto 27 Tel. 540.110	**Stalker**, di A. Tarkovskij, con [redacted] Kajdanovskij, A. Solonitsin, N. Grinko (URSS - Colori) — Viaggio fantastico e simbolico verso il [redacted] stesso del mistero, [redacted] uno scrittore, [redacted] e uno [redacted] (guida). Or.: 16; 19; 22. Non viet. [redacted]	Critica ●●●● Pubblico OO Ingresso L. 3000
CRISTALLO v. Goito 5 Tel. 650.71.00	**Il [redacted]betico dom[redacted]** di Castellano e Pipolo, con Adriano Celentano, Ornella Muti (Italia - Colori) — Ragazza di città si innamora [redacted] un contadino dell'Oltrepò e si adatta alla vita rustica [redacted] «domario». Non viet. Orario: 15; 17; 18,45; 20,30; 22,30. ★ [redacted]	Critica ● P[redacted]o OOOOO Ingresso L. 3500
DORIA v. Gramsci Tel. 542.422	**Sorvegliate il [redacted]** di [redacted] Enrico, con Philippe Noiret, [redacted] Serrault (Francia - Colori) — Divertenti vicende di un uomo di [redacted] età, nel primo [redacted] periodo di vedovanza. [redacted] 14,30; 16,30; 18,30; 20,30; 22,30. Non viet. [redacted]	[redacted] Ingresso [redacted]
FARO via Po 30 Tel. 832.214	**The Kids are all right**, di Jeff Stein, con Peter Townsend, Roger Daltrey, Keith Moon (G.B. - Colori) — Autobiografia del leggendario complesso inglese di musica pop. The Who, ancora oggi attivo e famoso. Orario: 15,15; 17; 18,50; 20,40; 22,30. [redacted] viet. [redacted]	Critica ●●● Pubblico OOO [redacted] L. 3000
GIOIELLO v. C. Colombo 31 Tel. 500.760	**Laguna blu**, di Randal Kleiser, con Brooke Shields, Christopher Atkins, Leo McKern, William Daniels (Usa - Colori) — Amore innocente e sensuale fra du[redacted] cresciuti sperduti su un'isola dei Tropici. [redacted] 16,30; 18,30; 20,30; 22,30. Viet. 14. ★ [redacted]	Critica ●● Pubblico OOOO Ingresso [redacted]
KELLER STUDIO V.le Mad. Camp. 1 Tel. 215.613	**Ligabue**, di Sergio Nocita, con Flavio Bucci (Italia - Colori) — Misera vita e fine dell'incompreso artista naïf. Gran Premio al «Festival [redacted] mondo» di Montreal e premio per migliore interprete maschile. Orario: proiez. unica ore 21,15. Non vietato. ★ Drammatico	PRIMA [redacted] Ingresso L. 3500
IDEAL c. Beccaria 4 Tel. 541.523	[redacted], di P. Festa Campanile, con Tomas Milian, Giovanna Ralli (Italia-Colori) — Ladruncolo, per conservare la tutela del figlio, tenta con poca fortuna lavori onesti aiutato da assistente sociale. Non viet. Orario: 14,30; 16,30; 18,30; 20,30; 22,30. [redacted]	[redacted] Ingresso L. 3500
LILLIPUT v. XX Sett. 15 bis Tel. 537.100	**Il pap'occhio**, di R. Arbore, con [redacted] Arbore, R. Benigni, M. Marenco, I. Rossellini, A. [redacted] (Italia - Colori) — Surreali vicende di [redacted] strampalata troupe incaricata di organizzare spettacolo per nuova Tv vaticana. Orario: 15; 17,40; 20; 22,20. Non viet. ■ Commedia	Critica ●● Pubblico OOOOO Ingresso L. 3500
LUX Gall. S. Federico Tel. [redacted]	**Toro scatenato**, di Martin Scorsese, con Robert De Niro, Joseph Carter, Peter Savage (Usa - bn.) — Tratto dalla biografia di Jack La Motta, la vita e la folgorante carriera del pugile campione del mondo. Orario: 14,30; 17,15; 19,45; 22,20. [redacted]. 14. [redacted]	Critica ●●●● Pubblico OOOOO Ingresso L. 3500
MAFFEI v. Pr. Tommaso 5 Tel. [redacted]	[redacted]ion blue, di Fréderich Lansac, [redacted] Karine Gambier, Guy Royer, Alban Raynaud (Francia - Colori). Orario: Ap. ore 14,30; ult. 22,30. Viet. 18. ★ Commedia erotica	PRIMA VISIONE [redacted] Ingresso L. 3000
METROPOL v. Pr. Tommaso 6 Tel. 650.54.70	**Incontri molto... particolari**, con Yvonne Greene, Jason Welles (Usa - Colori) — Viet. 18. Orario: 14,30; 16; 17,40; 19,10; 20,40; 22,30. ■ Commedia erotica	PRIMA VISIONE non recensito Ingresso L. 3000
NAZIONALE v. Pomba 7 Tel. 518.850	[redacted] **ancora**, [redacted] A. [redacted] Leglen, con Gregory Peck, Roger Moore, David [redacted] (G.B. - Colori) — India 1944: anziani ufficiali inglesi della riserva; organizzano raid per far tacere radio spia nazista. Orario: 15; 16,45; 18,30; 20,30; 22,30. Non viet. [redacted]	Critica ●● Pubblico OOOO Ingresso L. [redacted]
OLIMPIA v. Arsenale 31 Tel. 532.448	**La [redacted]** di [redacted] Girod, con Romy Schneider, J. L. Trintignant, C. Brasseur, J.C. Brialy (Francia - Colori) — Ascesa, trionfo e caduta di una spregiudicata donna [redacted] nel mondo dell'alta finanza. Orario: 15; 17,35; 19,55; 22,30. Non viet. ■ Commedia drammatica	0Critica Pubblico Ingresso
ORFEO p. Carina Tel. 839.6701	**La porno dottoressa di campagna**, di Alan W. Chols, con Marina Frajese, Antonella Antineri (Italia - Colori). Orario: ap. 15; ult. 22,30. Viet. 18 ■ Commedia erotica	PRIMA VISIONE non recensito Ingresso L. 3000
PRINCIPE v. Princ. d'Acaja 45 Tel. 760.951	[redacted] con [redacted] Mercier, [redacted] Hoffman (Francia - Colori). [redacted] ap. 15; ult. 22,30. Viet. 18. ■ Commedia erotica	PRIMA VISIONE non recensito Ingresso L. 3000
REGINA c. R. Margh. [redacted] Tel. 530.885	**People**, di [redacted] Damiano, con [redacted] Gilus, [redacted] Fox (Francia - Colori). Orario: ap. 10; ult. 22. Viet. [redacted] ★ Commedia erotica	PRIMA VISIONE non recensito Ingresso L. 3000
REPOSI v. XX Settembre Tel. 531.400	**Bianco, rosso e verdone**, di C. Verdone, con C. Verdone, Lella Fabrizi, M. Brega, I. Sanpiter (Italia - Colori) — In una domenica di giugno, lungo l'autostrada del Sole, s'incrociano i destini di tre diversi personaggi. Orario: 16; 18,10; 20,20; 22,30. Non viet. ★ Commedia	Critica ●●● Pubblico OOOO Ingresso L. 3500
ROMANO Galleria Subalpina Tel. 510.145	**Camera d'albergo**, di Mario Monicelli, con Vittorio Gassman, Monica [redacted] Enrico Montesano (Italia - Colori) — Strane coppie e originali personaggi colti nell'intimità di [redacted] camera d'albergo. Orario: 16,15; 18,20; 20,25; 22,30. Non [redacted] ★ [redacted]	Critica ●● Pubblico OOOO Ingresso L. 3500
STUDIO RITZ v. Acqui 2 Tel. 830.521	**La [redacted]** [redacted] B. Tavernier, con R. [redacted], [redacted] Sydow (Francia - Col.) — Donna condannata da malattia [redacted]le, accetta la proposta di vivere in diretta in tv la propria agonia. Orario: 15; 17,30; [redacted] 22,30. Non viet. ■ Drammatico	Critica ●●●● [redacted] OOO Ingresso L. 3000
TORINO v. Buozzi 6 Tel. 530.353	**Labbra aperte**, di Patrick Aubin, [redacted] Karine Gambier, Dominique Aveline, [redacted] Fournier (Francia - Colori). Orario: ap. 10; ult. 22,30. Viet. 18. ★ Commedia erotica	PRIMA VISIONE [redacted] Ingresso L. 3000
VITTORIA v. Roma 336 Tel. [redacted]	**Il minestrone**, di Sergio Citti, con Roberto Benigni, Franco Citti, Ninetto Davoli, Daria Nicolodi (Italia - Colori) — Vicende di alcuni personaggi di borgata nell'unico film rappresentante l'Italia al Festival di Berlino. Orario: 14,30; 16,30; 18,30; 20,30; 22,30. Non viet. ★ [redacted]	PRIMA VISIONE Ingresso [redacted]
VITTORIO VENETO p. Vitt. V[redacted]to 5 Tel. 871.642	**People**, di [redacted] Damiano, con Sirena James Gilus, Samantah Fox (Francia - Colori). Orario: ap. 14,30; ult. 22,30. Viet. 18. ■ Commedia erotica	PRIMA VISIONE non recensito Ingresso L. 3000

proseguimenti prime visioni

Cinema	Film	Giudizio
ACAPULCO v. Donizetti 6 Tel. 651.264	**Mia moglie è una strega**, di Castellano e Pipolo, con R. Pozzetto, [redacted] Giorgi (Italia - Colori) — Bella [redacted] bruciata sul rogo da Clemente X, rivive per vendicarsi di un suo discendente. Ma l'amore interviene... Orario: 16; 17,30; 19,15; 20,45; 22,30. Non viet. ■ Commedia	Critica ●● Pubblico OOOO Ingresso L. 2000
AMBRA v. C. Salute 77 Tel. 297.197	**Il [redacted] II**, di Edouard Molinaro, [redacted] Ugo Tognazzi, Michel Serrault, Michel Galabru (Fr.-It. - Colori) — Bisticcio a [redacted] fine per la simpatica coppia [redacted] omosessuali, coinvolta in un caso di spionaggio. Orario: 20,30; 22,30. [redacted] viet. ★ [redacted]	Critica ●● Pubblico OOOO Ingresso L. 2500
APOLLO l.go Giachino 91 Tel. 215.685	[redacted] **pazzo** [redacted] **mondo**, di J. Abrhams, D. e L. Zucker, [redacted] Robert Stack, [redacted] Hagerty (Usa - colori) — Farsesche peripezie di [redacted] jet incontrollato essendo l'equipaggio vittima di [redacted] malessere misterioso. Orario: 16,30; 18; 19,30; 21; 22,30. Non viet. ■ Commedia	Critica ●● Pubblico OOOO Ingresso L. 2000
[redacted] c. Pr. Oddone 31 Tel. 484.621	**Le cicale**, di [redacted] Lattuada, [redacted] Anthony Franciosa, Virna Lisi, Renato Salvatori, Clio Goldsmith (Italia - Colori) — In [redacted] servizio tappe di camionisti, giovane [redacted] uomini e sesso. Orario: 15; 16,45; 18,40; 20,25; 22.15. Viet. 18. ★ Commedia drammatica	Critica ●●● Pubblico OOO Ingresso L. 2000
ELISEO piazza Sabotino Tel. 335.98.15	Ore 15,30 manifestazione di [redacted] El Salvador [redacted] Org. Quartiere Cenisia. Ingresso libero; **Il [redacted] e il grande cacciatore**, di Peter Collinson, [redacted] William Holden, Ricky Schroder. Orario: 20,30; [redacted]. Non viet. ★ [redacted]	Critica ●● Pubblico OOOO Ingresso L. 2000
FIAMMA c. Trapani 57 Tel. 372.057	**The Blues Brothers**, di John Landis, con John Belushi, Dan Aykroyd (Usa - Colori) — Comiche e paradossali avventure di due fratelli che, inseguiti da cow-boy e nazisti, cercano di organizzare un concerto per orfani. Orario: 20; 22,30. [redacted]	Critica ●●● Pubblico OOO Ingresso L. 2000
LA PERLA c. De Gasperi 26 Tel. 584.791	**Flash Gordon**, di [redacted] Hodges, [redacted] Sam J. Jones, Ornella Muti, Melody Anderson, Max von Sydow, Brian Blessed (Usa - Colori) — Fra paesi e personaggi fantastici le super imprese del noto protagonista dei fumetti. Orario: 15,20; 17,40; 20; 22,20. Non viet. [redacted]	Critica ●●● Pubblico OOOO Ingresso L. 2500
MASSAUA p. Massaua 9 Tel. 795.903	**Fantozzi contro tutti**, [redacted] Paolo Villaggio, con Paolo Villaggio, Milena Vukotic, Gigi Reder (Italia - Colori) — Tratto dall'ultimo libro omonimo, le tragicomiche avventure [redacted] sfortunato impiegatuccio. Non viet. Orario: 16,45; 18,40; 20,35; 22,30. [redacted]	Critica ●● Pubblico OOOOO [redacted] L. 2000
MASSIMO v. Montebello 8 Tel. 876.061	[redacted] **e i 7 nani**, produz. [redacted] Disney (Usa - Colori) — Biancaneve e [redacted] simpatici [redacted] minatori, i buffi animaletti [redacted] bosco e [redacted] regina, tornano sugli schermi per la gioia di grandi e piccoli. Orario: 15,30; 17,50; 20,05; 22,20. ★ [redacted]	RIEDIZIONE (1937) [redacted] L. [redacted]
MILANO LUCE ROSSA v. Milano 8 Tel. 530.255	**Le ragazzine del porno show**, di Anthony Riverton, con Susannah French, John Leslie (Usa - Colori). Orario: ap. 10; ult. 22,30. Viet. 18. ★ Commedia erotica	[redacted] L. 2500
PUNTODUE d'Essai v. Garibaldi 30 Tel. 545.245	**Atlantic City**, di Louis Malle, con B. Lancaster, S. Sarandon, M. Piccoli (Canada - Colori) — Gangster da strapazzo conquista a sessant'anni la celebrità, mettendo casualmente le mani [redacted] carico di droga. Non viet. Orario: 16,30; [redacted] (v. americana) 20,30; 22,30. ■ Comm. dramm.	Critica ●●●● Pubblico OOOO Ingresso L. 2500
ROMA Porno in blue v. S. Donato 40 Tel. 487.765	**Ultrapornosexymovie**, con Jean Tolzac, Dominique Troye (Francia - Colori) — Viet. 18. Orario: Ap. ore 15; ultimo 22,30. ★ Commedia erotica	PRIMA VISIONE [redacted] Ingresso L. [redacted]
SEXY MOVIE ONE c. Belgio 53 Tel. 874.171	**Le avventure erotiche di Sandy**, con Carol Connors, Chuck Barris, John C. Holmes, Georgina Spelvin (Usa - Col.) Orario: ap. 15; ult. 22,30. Viet. 18. ■ Commedia erotica	PRIMA VISIONE [redacted] Ingresso L. [redacted]
STATUTO v. Cibrario 16 Tel. 487.051	[redacted] **la barca**, di Sergio Corbucci, con Johnny Dorelli, Laura Antonelli (Italia - Colori) — Coniugi separati (lui in barca, [redacted] in yacht) si incrociano sul Tirreno con avventure pazzesche. Non viet. Orario: 15; 16,50; 18,40; 20,30; 22,30. ★ [redacted]	Critica [redacted] [redacted] OOOOO [redacted] L. [redacted]
NUOVO VIP c. Casale [redacted] Tel. 832.086	[redacted] **donna**, [redacted] Marco Ferreri, con Gerard Depardieu, Ornella Muti, Michel [redacted] (Italia - Colori) — Giovane [redacted] sul partner l'inquietudine e questo reagisce dr[redacted] Viet. 18. Or.: 20,15 - 22,30. ● Segnalato dalla Critica. [redacted]	[redacted] (1976) [redacted]

seconde e altre visioni

ALEXANDRA (via Sacchi 16, tel. 511.293)
Super [redacted] Claudine Beccarie, Lea Lander. Techn. Viet. 18. Or.: 14,05; 15,45; 17,25; 19,05; 20,45; [redacted] L. 1500. [redacted]

CONTINENTAL (via Nizza 348, tel. 697.068)
[redacted] **sei?**, Celentano, Sordi, Pozzetto, Villaggio, [redacted]. [redacted] a episodi

ERBA RAGAZZI (Corso Moncalieri 241, tel. 690.467)
Ore 15 e 16,45 **Tobia il cane più grande che ci sia**, di J. [redacted] Granth, con J. Dale, S. Milligan, [redacted]. ★ Commedia

FORTINO (via Cigna 47, tel. 486.560)
Il buco nero (The black hole), con Maria Schell, A. Perkins. Ore 20-22,30. Ingresso L. 1500. [redacted]

GIANDUJA MARIONETTE LUPI (v. S. Teresa 5, tel. 530.238)
Ore 15 fuori programma cartoni animati a colori; ore 16,30 **Pinocchio, Marionette Lupi.**

HOLLYWOOD (corso R. [redacted] 106, tel. 851.904)
Zappatore, Mario Merola. Non viet. Ap. 14,45. Ult. 22,30. ★ Drammatico

JOLLY (via Verolengo 130, tel. 290.161)
Sexy bistrò, techn. [redacted]. Sul palcoscenico: Mirella e Lucy. Ap. 20,15. ★ Erotico

NUOVO ODEON (via Venalzio 8, tel. 749.2382)
American Gigolò, Richard Gere, [redacted] Hutton, techn. Ore 20 Ult. 22,20. ★ Commedia

SOCIALE (Via Courmayeur 2, tel. 850.606)
Il poliziotto superpiù, T. Hill. Non viet. Or.: 20-22,30. [redacted] Avventuroso

ZETA [redacted] (V. Cibrario 88, tel. 749.2907)
Il buco nero, di G. Nelson, con A. Perkins, M. Schell (prod. Walt Disney). Ore 15-17 e 20,30-22,30. Baby sit[redacted] in sala [redacted]tacoli pomeridiani. ★ [redacted]

[redacted]

CABARET VOLTAIRE (via Cavour 7, tel. 516.046)
Dalle 16 alle 22 **Fantasy**; nov. [redacted] X. Ingr. soci. ★ Erotico

ASSOCIAZIONE MOVIE CLUB (via Princ. Amedeo 5/L, t. 544.077)
[redacted] di Alain Resnais: [redacted] con Emanuelle Riva, [redacted] 18,30 e 22,30; Cortometraggio (Van Gogh, Guernica, Nuit et brouillard, Toute la Memoire du Monde, Le chant du Styrène) ore 20,30. Il film di mezzanotte: **Il mio corpo ti scalderà**, di H. Hughes e H. Hawks, con Jane Russel, ore 24. ★ Drammatico

CINE CLUB (via Calandra 15, tel. 447.2868)
Section Wath, selected originale italiano. Inizio spettacolo ore 20,30, continuato. Ingresso soci. ★ [redacted]

PO (v. Po 21, t. 510.496)
Piedone d'Egitto, B. Spencer. Non viet. ★ Avventuroso

CROCETTA - S. RITA - MIRAFIORI

ADRIANO (via Sacchi 65, tel. 587.715)
La spada nella roccia, di W. Disney. L. 750-850. Ult. 22,20. ★ Disegno animato

AGNELLI* (via P. Sarpi 117, tel. 612.136)
Un matrimonio, di R. Altman. Ap. 18. Ult. [redacted]

GIARDINO d'Essai (via Monfalcone 62, tel. 326.873)
Saranno famosi, di A. Parker, ore 20,15-22,30. ★ Commedia musicale

SMERALDO-ARCI [redacted] (via Tunisi 92, tel. 390.711)
American Gigolò, di Paul Schrader, con Richard Gere. Ap. 20. Ult. 22,30. Per il quartiere Lingotto-Merc. Generali, film: **West Side Story**, di R. Wise. Ingresso gratuito. Ore 16,30. ★ Commedia

VINZAGLIO (corso Duca Abruzzi 102, tel. 596.125)
Omaggio a [redacted] Sellers: **Oltre il giardino**, di [redacted] Ashby con Shirley MacLaine, Melvyn Douglas. 3ª vis. Ore 20-22,30. L. 1200. ★ Comm. dramm.

ZONA S. PAOLO

AMERICA (via Fréjus 27, tel. 446.764)
La [redacted], L. Banfi, G. Guida, A. Vitali. Ore 20; 22,30. L. 1200. ★ Commedia

SAN PAOLO (via Cesana 80, [redacted] 372.637)
Spettacolo alle ore 20,30 organizzato [redacted] San Paolo per la giornata della donna.

ZONA [redacted]

BERNINI (corso Tassoni 3, tel. 749.3843)
Il piccolo grande [redacted] di A. Penn, [redacted] D. Hoffman, F. Dunaway. Ult. 22,15. ★ Western

ESEDRA* (via Bagetti 30, tel. 447.4262)
Ratataplan. ★ Commedia

ZETA d'Essai (via Cibrario 88, tel. 749.2907)
Il buco nero, di G. Nelson, con A. Perkins, M. Schell. Ore 15-17 e 20,30-22,30. ★ Fantascienza

ZONA S. DONATO

VALDOCCO* (Via Salerno 12, tel. 482.302)
Il signore degli anelli, di R. Bakshi. Techn. Ore 16; 18,15; 20,25; 22,30. ★ Disegno animato

ZONA M. DI [redacted]

[redacted] (Strada Lucento 3, tel. 731.815)
[redacted] **Lee la bestia umana.** ■ Lotta orientale

ZONA [redacted] - REGIO PARCO

FALCHERA:
Colla d'acciaio. Non Viet. ★ Avventuroso

LANTERI* (corso G. Cesare 80, tel. 284.134)
Sabato domenica e venerdì. ★ Commedia

MAIOR (largo G. Cesare 105, tel. 287.974)
Supersexsuper. Viet. 18. Ap. ore 15; ult. 22,30. ★ Erotico

REBAUDENGO* (Piazza Rebaudengo 22, [redacted] 284.526)
Questo pazzo, pazzo, pazzo mondo. ■ Commedia

ZONA [redacted] - LINGOTTO

CABIRIA d'Essai (piazza Bengasi, [redacted] 606.0553)
The black hole (Il [redacted] nero), [redacted] Schell, A. Perkins. Ore 20,15; 22,30. [redacted]

CUORE* (via Nizza 56, tel. 687.668)
F.I.S.T., Sylvester Stallone, Rod Steiger, techn. Ap. 16. ★ Drammatico

S. LUIGI (Via Ormea 4, tel. 682.471)
Porgi l'altra guancia, T. Hill, B. Spencer. Ore 21. ★ Avventuroso

SPEZIA (via Nizza 170, tel. 6963.617)
[redacted] **nella** [redacted] viet. Ap. 15. Ingresso 1000. ★ Fantascienza

* Cinema a [redacted] parrocchiale.

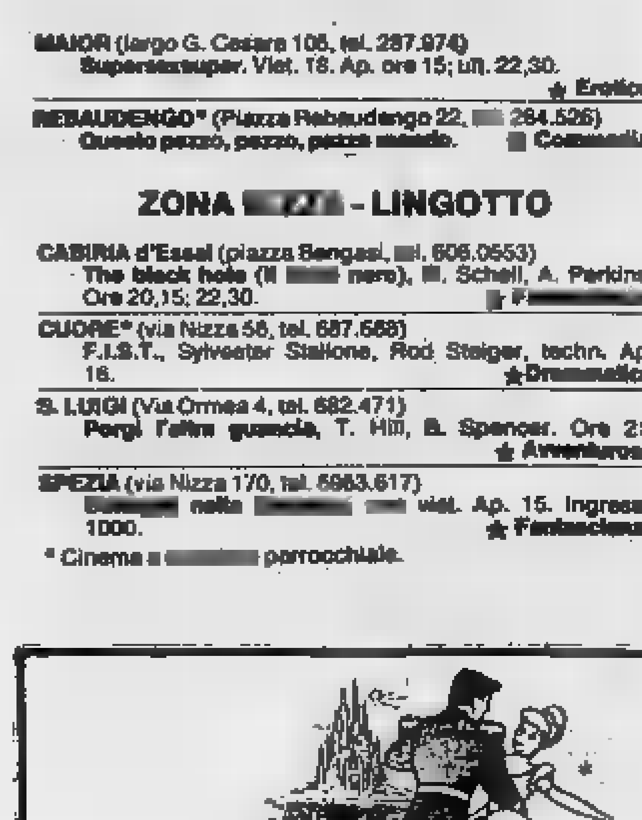

CINEMA CINTURA PIEMONTE LIGURIA

ALPIGNANO
Dora: Gioventù bruciata.
Lido: Fico d'India.
BEINASCO
Bertolino: Il buco nero.
BORGARO
Royal: Fog.
CARIGNANO
Peter: Superman II.
CARMAGNOLA
[redacted] La dottoressa [redacted] sta [redacted] colonnello.
Margherita: Fantozzi co[redacted] tutti.
Splendor: Le signore del 4° piano.
CASELLE
[redacted] Chissà perché capitano tutte a me.
[redacted] Il cappotto di astrakan.
CHIERI
Duomo: Il bambino e il grande cacciatore.
Nuovo Chierese: Il bambino e il grande cacciatore.
CHIUSA [redacted]
Gloria: Biancaneve e i 7 nani.
CHIVASSO
Nuovo [redacted] Cruising.
CIRIE'
Catalano: Xanadu.
[redacted] Mia moglie è una strega.
[redacted] Bianco rosso e Verdone.
CUORGNE'
Perona: Superman II.
Margherita: Il pap'occhio.
DRUENTO
Mignin: La ripetente fa l'occhietto al preside.
GASSINO
[redacted] Luca il contrabbandiere.
[redacted]
Alfieri: Flash Gordon.
S. Lorenzo: I 4 dell'Ave Maria.
LANZO
Catalano: Biancaneve e i 7 nani.
LEINI'
[redacted] Il matto al servizio militare.
[redacted]
[redacted] Il [redacted]
MONTANARO
Vittoria: Dora, porno delirio carnale.
[redacted]
Superga: Biancaneve e i 7 nani.
[redacted]
[redacted] Tom [redacted].
[redacted]
[redacted] La tua vita per mio figlio.
[redacted]
Hollywood: La [redacted] e rabbia di una prostituta parigina.
Italia: L'oca selvaggia colpisce [redacted] cora.
[redacted] Due sotto il divano.
[redacted] Stallion.
[redacted] Shining.
PIOSSASCO
S. Giorgio: [redacted] perché capita[redacted] a me.
[redacted]
Cristallo: [redacted] Hulk.
[redacted]
[redacted] Le porno killers.
[redacted]
[redacted] Il [redacted] taglie.
Garibaldi: Gemella erotica.
Moderno: I due superpiedi quasi piatti.
SUSA
Cenisio: [redacted] moglie è una strega.
[redacted]: Rebus per [redacted] assassino.
VALPERGA
[redacted] Ho fatto splash.
[redacted]
[redacted] Felicity peccatrice adolescente.
Supercinema: Il buco [redacted].

ALESSANDRIA

[redacted] Il poliziotto, solitudi[redacted] rabbia.
[redacted] Concerto.
Comunale: Mata Hari.
Corso: La formula.
[redacted] La cugina del prete.
[redacted] Assassinio allo specchio.
[redacted] Stardust [redacted].
ACQUI [redacted]
Ariston: L'oca selvaggia colpisce ancora.
Cristallo: Pap'occhio.
[redacted] Il bisbetico domato.
[redacted] riposo.
CASALE MONFERRATO
[redacted] Xanadu.
[redacted] Corpi bagnati.
[redacted] Due sotto il divano.
Vittoria: Atlantic City.
CASTELCERIOLO
[redacted] Buone notizie.
[redacted] LIGURE
Il [redacted] Teste calde, tanta fifa.
NOVI LIGURE
Cristallo: Le porno schiave [redacted] vizio.
[redacted]: Laguna [redacted].
[redacted] Xanadu.
[redacted] Il cacciatore di taglie.
[redacted]
Lux: The Blue [redacted].
Moderno: Shining.
Torrielli: L'altro vizio di mia moglie.
SERRAVALLE [redacted]
[redacted] Fico d'India.
TORTONA
[redacted] crossing.
Sociale: Xanadu.
[redacted] L'oca selvaggia colpisce [redacted].
[redacted]
Nuovo Italia: [redacted].
Sociale: Gipo [redacted].
[redacted]
Arlecchino: [redacted] per uccidere.
[redacted] Mi [redacted] la barca.
[redacted] Cacciatore di taglie.
[redacted] Toro scatenato.

ASTI

Lux: [redacted] cugina del prete.
[redacted] Toro scatenato.
[redacted] Il piccolo lord.
Splendor: Autostoppiste in calore.
Vittoria: Laguna blu.
CANELLI
Balbo: La [redacted] ci sta col colonnello.
Regno d'Oro: Il bisbetico domato.
[redacted]
Nuovo: Doppio sesso incrociato.
NIZZA
Aurora: Giochi erotici [redacted] una [redacted] glie perversa.
Lux: Ho fatto splash.

Sociale: Shining.
Verdi: I seduttori della domenica.
SAN [redacted]
Splendor: 1941 allarme a Hollywood.
Cristallo: La [redacted] vita per [redacted] figlio.

BIELLA

Apollo: Oroscopiamoci.
Impero: La formula.
Marconi: The Black Hole.
Mazzini: Il bambino e il grande cacciatore.
[redacted] Toro scatenato.
[redacted] Mi faccio la barca.
BORGOSESIA
[redacted] Flash Gordon.
CANDELO
[redacted] Il giorno del Cobra.
CO[redacted]
[redacted]: Due sotto il [redacted]
[redacted] Zucchero, miele e [redacted] roncino.
COSSATO
Micheletti: Biancaneve e i [redacted] nani.
[redacted] Le ragazzine di [redacted] famiglia.
[redacted]
Aurora: Provaci [redacted] Sam.
[redacted]
Excelsior: Fantozzi contro tutti.
SERRAVALLE
Corso: Shining.
VALLEMOSSO
Vallemosso: The Black Hole.
VARALLO
Sottoriva: Non ti [redacted] amore.

CUNEO

Corso: Delitto a Porta Romana.
Fiamma: Laguna blu.
[redacted] Superclimax.
[redacted] Exterminator.
Lanteri: Il poliziotto superpiù.
[redacted]
Corino: Speed Driver.
[redacted] Mia moglie è una strega.
BEINETTE
[redacted] Quella sporca dozzina.
BENE [redacted]
[redacted] La settimana bianca.
BORGO SAN DALMAZZO
Moderno: La locandiera.
BOVES
Nuovo: [redacted] notte molto [redacted].
[redacted]
Impero: [redacted] mi gioco [redacted] bambina.
[redacted] Laguna blu.
Vittoria: Io zombi, [redacted] zombi, egli zomba.
[redacted]
Nuovo: Fico d'India.
[redacted]
Splendor: Zucchero, miele e peperoncino.
[redacted]
Doria: Moonraker.
CORTEMILIA
Nuovo: Il piccolo grande [redacted].
COSTIGLIOLE SALUZZO
Nuovo [redacted] riposo.
DRONERO
[redacted] La terrazza.
[redacted]
Astra: Flash Gordon.
Iride: The Blues Brothers.
Politeama: Slip.
MONDOVI'
Corso: Speed Driver.
Italia: Stardust memories.
[redacted]
[redacted] La luna.
ORMEA
Ariston: Una moglie, due amici, quattro [redacted].
[redacted]
La Rosa: Dany, la ragazza dell'autostrada.
[redacted]
[redacted] riposo.
SALUZZO
[redacted] Mia moglie è una strega.
Italia: Chi tocca il giallo muore.
Splendor: Il pap'occhio.
[redacted]
Aurora: riposo.
Nazionale: Il bisbetico domato.
Ritz: Il cacciatore [redacted] taglie.
VERZUOLO
Corso: [redacted] scandal.
VILLAFALLETTO
[redacted] riposo.

NOVARA

Astra: La [redacted] svedese.
Coccia: Laguna blu.
Excelsior: Il ritorno [redacted] 5 dita d'acciaio.
Faraggiana: I seduttori [redacted] domenica.
[redacted] Fantozzi contro tutti.
S. Cuore: Branco selvaggio.
ARONA
Lux: Il bisbetico domato.
Moderno: Il cacciatore di taglie.
[redacted] Shining.
BORGOMANERO
[redacted] Io e Caterina.
[redacted] Brubaker.
Lux: Altrimenti ci arrabbiamo.
[redacted]
[redacted] Remo e Romolo.
[redacted]
[redacted] compagna di banco.
[redacted]
Italia: Superman II.
GRAVELLONA TOCE
Liberazione: I guerrieri della [redacted].
GOZZANO
[redacted]
OLEGGIO
[redacted] Super Totò.
[redacted]
[redacted] Odio [redacted] bionde.
[redacted]
[redacted] L'isola.
[redacted] Zucchero, [redacted] e [redacted] roncino.

VERBANIA
Apollo: Black-out in autostrada.
Ariston: Justine.
Vip: The Blues Brothers.
Sociale (Intra): Vestito per uccidere.
[redacted] (Pallanza): Speed driver.
ROMAGNANO [redacted]
[redacted] Popolo: Spettacolo [redacted] trale [redacted] William Shakespeare [redacted] Compagnia del Collettivo di Parma.

VERCELLI

[redacted] Mogliettina porno.
Civico: chiuso.
Nuovo Italia: Vacanza [redacted]
Principe: Piedone d'Egitto.
Verdi: S[redacted] Driver.
[redacted] Toro Scatenato.
BORGO D'ALE
Vittoria: Arizona campo [redacted].
[redacted]
Aurora: Taglio [redacted] diamanti.
Splendor: Brubaker.
[redacted]
[redacted] Superman II.
SANTHIA'
Ideal: Il bisbetico domato.
TRONZANO
Lux: Il bisbetico domato.
[redacted]
[redacted] Tizzoni: Pianobar [redacted]
Spazio jazz con i Quintett.

[redacted]

[redacted] Sexyorama.
Ariston: [redacted] bagnati.
Astor: C'era una volta [redacted] amore.
Augustus: Toro [redacted].
[redacted]: Sexy a go-go.
Gioiello: Porno holocaust.
[redacted] Il piccolo lord.
Lux: Laguna blu.
Nuovo [redacted]: Una [redacted] bestiale.
Odeon: L'isola.
Olimpia: Camera d'albergo.
[redacted]: Il cacciatore di taglie.
Le Petit Centrale: Super lesbo.
[redacted] Il dottor Stranamore.
[redacted] La formula.
Smeraldo: Le porno contadine.
Supersexmovies: People.
Universale: Brubaker.
Verdi: Assassinio allo specchio.
[redacted] Oltre il giardino.
[redacted] Ludwig.
[redacted] I seduttori della domenica.
[redacted] Dolce gola.
Ideal: Il bisbetico domato.
[redacted] Due sotto il divano.
[redacted] Io mi gioco la bambina.
[redacted] Alien.
[redacted] Bluff, [redacted] di truffe e di imbroglioni.
[redacted]: Vestito per uccidere.
[redacted] L'ascesa.
[redacted]
[redacted] Vestito per [redacted]
[redacted] La [redacted] di campagna.
Massimo: Lolita supersex.
Modena: The Blue Brothers.
Splendor: Il vizietto 2°.
RAPALLO
[redacted] Squali.
Grifone: L'uomo [redacted]
[redacted] Il bisbetico domato.
[redacted]
Astor: I seduttori della domenica.
[redacted]: Atlantic City U.S.A.
Mignon: Angi Vera.
Nuovo: Luxure.
[redacted] position.

SAVONA

Diana: Toro scatenato.
[redacted] Laguna blu.
[redacted] Brubaker.
Jolly: Super climax.
[redacted] Stardust [redacted]
[redacted] d'Essai: Grazie a Dio venerdì.
Lux: L'avventuriero degli abissi.
ALASSIO
Colombo: Xanadu.
[redacted] Toro scatenato.
[redacted]
Ambra: Spaghetti a colazione.
Cristallo: E io [redacted] gioco la bambina.
Astor: Toro scatenato.
ALBISSOLA [redacted]
Marconi: Mi faccio la barca.
[redacted] MONTENOTTE
[redacted] Mi faccio la barca.
[redacted] L'uomo puma.
Cristallo: Le segrete esperienze [redacted] Luca e Fanny.
[redacted] LIGURE
Ondina: Il vizietto 2°.
Vittoria: La moglie [redacted] bianco, l'amante al pepe.
Ideal: 'O zappatore.
LOANO
Perla: Saranno famosi.
[redacted] Quando si [redacted] uno sconosciuto.
[redacted]
Italia: Il vizietto 2°.

IMPERIA

Rossini: Due sotto il divano.
[redacted] fragola.
[redacted] Toro scatenato.
Imperia: Una vacanza [redacted].
[redacted] Chissà perché capitano tutte a [redacted].
Cavour: Delitto a Porta [redacted]
DIANO [redacted]
[redacted] Razza selvaggia.
[redacted] DI [redacted]
Capitol: La liceale [redacted] l'amica di papà.
Centr: I due superpiedi quasi piatti.
[redacted]
Olimpia: Riposo.
BORDIGHERA
[redacted] Il poliziotto superpiù.
Olimpia: Il vizietto 2°.

SANREMO

[redacted] Il ficcanaso.
[redacted] Vestito per uccidere.
[redacted] Mano lesta.
[redacted] Laguna blu.
[redacted] Supersex porno Manila.
[redacted] Le signore [redacted] 4° piano.
Supercinema: Chi tocca il [redacted] muore.
Lux: Porno holocaust.
Mignon: Camera d'albergo.

TEATRI

PICCOLO REGIO: [redacted] 10,30 (riservato scuole) **Fra Diavolo** di D. F. Auber.
[redacted] (v. Chiomonte 3, tel. 331.764): ore 21,15 **Un cammino, due fate e tre morti di fame.** Spettacolo per ragazzi [redacted] Cooperativa La Piccionaia, di Vicenza.
CABARET [redacted] **Rassegna avanguardia e postavanguardia.** Ore 22,30 **Eumenidi**, di [redacted] Sudano, da Eschilo. Gruppo 4 Centoni di Roma. [redacted] soci.
[redacted] - [redacted] [redacted] 20,30 [redacted] Frank Wedekind. Regia di Mario Missiroli. Spettacolo in abbonamento. Tel. 544.562 - 556.246.
CENTRALINO (tel. 837.500): [redacted] Cabaret con Giorgio Porcaro e Franchin.
E[redacted] III' Rassegna Teatro Cultura Popolare: ore 21,15 [redacted] **pensa chiel**, [redacted] atti comici [redacted] Alberto [redacted] con il Gruppo Teatro Genzianella [redacted] Cerignano. [redacted] tel. [redacted]
GIANDUJA [redacted] **LUPI:** ore 16,30 **Pinocchio** con [redacted] Marionette Lupi. Tel. 530.238.
GOBETTI-TEATRO [redacted] ore 21 Compagnia [redacted]ile [redacted] Arti presenta Patrizia [redacted] Clara in **Eros e Priapo** [redacted] Carlo Emilio Gadda. Regia [redacted] Lorenzo Salveti. Tel. 544.562, [redacted]. Ultimi [redacted] giorni.
ITALIA: ore 21 The International Purves Puppets [redacted] **Nessie**, [redacted] **di Loch Ness**, burattini e pupazzi fluorescenti [redacted] Jan e Jill Purves. Inf. tel. 696.40.21.
NUOVO - SALA VALENTINO: ore 21,15 [redacted] «Teatro delle Dieci», In [redacted] **terra**, di Primo Levi. Tel. 655[redacted]. Ultimi 2 giorni.
NUOVO - TEATRO STABILE - CABARET VOLTAIRE - FRONTIERE DEL [redacted] 21 [redacted] Stary Teatr [redacted] Cracovia (Polonia) presenta: **I demoni**, [redacted] Camus-Wajda [redacted] Dostoevskij. Regia di Andrzej Wajda. Tel. 544.562, 556.246, 690.668. Ultimi 2 giorni.
SAN PAOLO (v. Cesana 80): ore 21 **Ho in mente una donna**, Allieve Centro Formaz. Teatrale [redacted] Teatro Nuovo. Ingresso gratuito.
TEATRO D'UOMO (p. S. Giovanni): ore 21 «I tarsari» in **Celeste, rosa pallido.** Regia di Anna Bolens.
TEATRO ADUA - TEATRO ST[redacted]: ore 20,30 [redacted] Teatro Regionale Toscano presenta **I gioielli indiscreti**, di Doplicher e Guicciardini da Diderot. Regia di Roberto Guicciardini. Spettacolo [redacted] abbonamento. Tel. 544.562, 556.246. Vietato [redacted] minori di 18 anni.

MOLE ANTONELLIANA - [redacted] 9,30 **La congiura** [redacted] **Boiardi**; 14,30 [redacted] 17 **Sciopero.** Ingresso libero.

[redacted] **PATTINAUTA** - [redacted] (v. Genova 268 - tel. 606.99.01): ore 15-21.30.

RITROVI

AL BAGATELLE (st. Cavoretto 2): [redacted] 21.
[redacted] Ore 21 Danilo.
BELLE ARTI: Ore 15,30-21 ballo liscio. I Marmittoni di Romagna.
CLUB [redacted] 21 danze.
[redacted]**RC:** 15,30-21 Roby.
EDEN: ore 15,30-21 Boccaccio 71.
FARO: 21 danze I Gabbiani.
[redacted]**N:** 15,30-21 [redacted] il liscio con Nino Gallo.
LA [redacted] 15,30-21 [redacted]e.
LE ROI - BAL [redacted] ore 21.
[redacted] ore 21 I ragazzi del sole.
N. [redacted] 15,30-21 Actis.
ODEON: 15,30-21 Nuccio Nicosia.
[redacted]**O:** [redacted] 21 orch. Baseball.

IND[redacted] - [redacted] **bar** (via [redacted], 10, [redacted]. 839.74.41): Piero [redacted] Pino. Ore 23,30 folk con Mario Zucca.
MINI C[redacted]**T** (Tel. 813.660).
[redacted] **-HOTEL LA GRANDE DAM**[redacted] (v. G. Bruno 210, t. 690819-696.3288): Renzo Gallino pianoforte.
SHAKER - Piano bar (C. [redacted] 3, t. 532.492): Thomas, Palumbo, Crissy.
SAN GIORGIO - Valentino - Ristorante - danze: orch. Pino Sh[redacted]

CAPRICE (V. Sacchi): ore 16 e 21.
[redacted] **DISCOTECA:** (C. Battisti 3).

GALLERIE E MUSEI

ADRIANO VILLATA (V. Roma, 1/B Cerrina Monf. Al. - Tel. 0142-943.304): Personale di Gu[redacted] Singier.
ARTECENTRO[redacted]. Toscani.
[redacted] **CLUB** (Brofferio 3): Demagistris.
CITTADELLA (Bertola 31): Galvano.
[redacted]le Umberto 10) P. Martini.
[redacted] (via Sava 4.): Franco Mercuri.
[redacted] **IL TORCHIO** (corso Moncalieri, 3): **Le** [redacted]**fosi**, di F. Kafka, con 11 tavole di F. Gentilini.
[redacted] (via [redacted] d'Usseaux 1, tel. 73.556 Pinerolo): Allegoria, tradizione, umanità nel Carnevale.
PORTICI (piazza V. [redacted] 22, [redacted]. 885.476): Antonio Manfrino. Or.: 15,30-19,30.
ROSARIA ARTE: Bruno Bracci.
S. GIORS: Silvio Brambilla.
3 A (M. Vittoria 16): Ernesto Treccani dipinti e opere grafiche.

[redacted] PIEMONTESE
GALLERIE ARTE [redacted]

ACCADEMIA: Marianna Bagliò.
A.I.C. (877.857): [redacted] Ligabue.
[redacted] (via Bogino 17): [redacted].
[redacted] (v. Arcivesc. 9, t. 537.430) Pittori [redacted].
CAVOUR - Moncalieri: Ignazio Berardo.
DANTESCA: P. Campora, acquarelli.
DOCUMENTA: Pittori della galleria.
[redacted] pers. di [redacted]a Vagliasindi.
FOGLIATO (via Mazzini 9): Roberto Pasteris.
[redacted] (p.za Solferino 2): Collettiva internazionale (Lunedì chiuso).
I[redacted] (via S. Teresa 20/C, tel. 518.947): mobili e oggetti dell'Antico Oriente.
[redacted] (De Gasperi 35): Merlo.
[redacted] **- Asti:** Mino Maccari.
[redacted] **BUSSOLA** (via Po 9): Forgioli-Lavagnino-Ossola-Ruggeri-R. Savino-Soffiantino.
LA GIOSTRA - Asti: A. Peyrolo, inaugurazione.
LA PARISINA: Bruno Martinazzi, sculture. Or.: 18-20.
LE IMMAGINI: Flavio Costantini.
[redacted] personale [redacted] Ruff.
[redacted] **CERAMICHE** (Lungo Po Cadorna 1, [redacted]. 877.810): Claudia Sacerdote Terrecotte (sculture).
[redacted] (corso Cairoli 32, tel. 877.344): Musitelli i [redacted] paesaggi la sua gente.
[redacted]**O** (S. Agostino 5 - 535963): in allestimento asta '800 e '900.
[redacted]: Ugo Nespolo.
VIOTTI: Ernst [redacted].

[redacted] **- TEATRO** [redacted] (via S. Teresa 5): ore 10-12; 15-18.
[redacted] **DEL CINEMA** (Palazzo Chiablese): Retrospettiva [redacted] Luchino Visconti: alle [redacted] e 21,15 **Lo straniero** M. Mastroianni, [redacted] Karina, B. Blier (Italia-Francia 1967 col. min. 110) vietato 18.

Un recital divertente

TORINO — Dopo il successo dello scorso dicembre, ottenuto in duo [redacted] la violinista Nina [redacted] per l'Unione Musicale, ritorna stasera [redacted] Conservatorio il giovane pianista Vincenzo [redacted] per i concerti dell'Iniziativa C.A.M.T. [redacted] di Stampa Sera.

Balzani, milanese della scuola [redacted] Alberto Mozzati, a 14 anni si esibiva già in pubblico. Nel [redacted] vinse il premio Liszt al concorso «Maria Canals» di Barcellona, e nel 1971 conquistò [redacted] splendida triade di primi premi [redacted] concorsi di: Treviso, Enna e al «Viotti» di Vercelli. [redacted] tenuto concerti in Italia e all'estero per importanti associazioni musicali, registrando per [redacted] Rai-Tv [redacted] l'Ortf e incidendo anche alcuni dischi. Nella sua intensa attività concertistica ha [redacted] successi e vivi consensi [redacted] critica e [redacted] pubblico, da farlo considerare fra i più impegnati [redacted] brillanti giovani concertisti d'oggi.

Vincenzo Balzani, che [redacted] stato uno dei primi pianisti invitati dall'Iniziativa C.A.M.T. a Torino nella [redacted] rassegna pianistica internazionale del 1974, propone questa [redacted] un concerto molto interes[redacted] e divertente che esula dai normali programmi. La prima parte del suo recital comprende trascrizioni di Liszt su musiche di [redacted] autori: Rossini-Liszt «La promessa (canzonetta)» [redacted] «La danza (tarantella napoletana)», Chopin-Liszt «Desideri di fanciulla e Ritorno [redacted] casa», Schubert-Liszt «Ave Maria, Valse e Caprice», Verdi-Liszt «Parafrasi sul Rigoletto».

La seconda parte comprenderà: Bach-Busoni «Toccata e fuga in re minore», Busoni «La [redacted] di Turandot», Rakhmaninov «Il calabrone da Rimski-Korsakov», e «Hopak da Mussorgski»; la serata terminerà [redacted] «Arabeschi dal concerto sul bel Danubio blu di J. Strauss», trascritti da Schulze-Evler. s.v.

I CONCERTI di STAMPA SERA
e dell'INIZIATIVA C.A.M.T.
IN COLLABORAZIONE CON LA REGIONE PIEMONTE - ASSESSORATO AL TURISMO
SPAZIO MUSICA 1981 - ANNO 5°
Torino, Conservatorio G. Verdi, sabato 7 marzo, ore 21,15
VINCENZO BALZANI (pianoforte)
Musiche di Bach, Busoni, Chopin, Liszt, Schubert, Godovsky, Rachmaninoff, [illegible]
tagliando invito

Giallo, rosa, nero: i romanzi della settimana

Fantaguerra

«Atomica gialla» di Robert L. Duncan

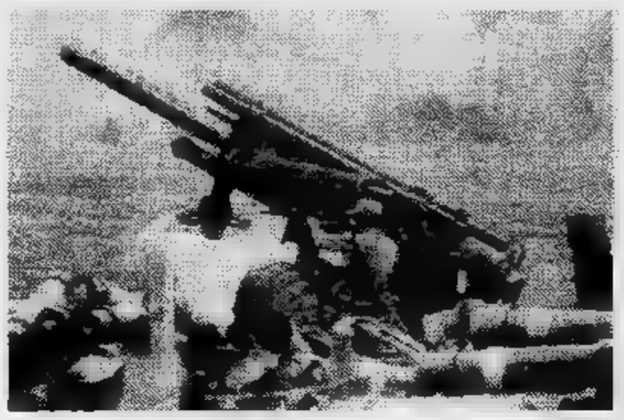

Atomica gialla *di Robert L. Duncan, Edizioni Sonzogno, lire 9500.*

«MIO figlio era un ufficiale addetto al controllo dei lanci, a Vandemburg», osservò Corman, cercando di frenare la propria irritazione. «Ai primi di dicembre scrisse a sua madre, dicendole che sperava di passare le feste di Natale con noi. Una settimana dopo le spedì un'altra lettera chiedendole di preparare una festa per alcuni dei suoi vecchi amici di scuola, che pensavano di arrivare nel Connecticut durante le feste. Ma non diede più notizie. E poi, il 10 di gennaio, sia lei che io ricevemmo un telegramma dal governo in cui si diceva che era rimasto ucciso in un incidente».

«Deplorevole».

«Non ho finito. Durante le feste, sua madre si preoccupò moltissimo perché non si era fatto vedere e non aveva dato sue notizie. Spedì telegrammi, parlò con il suo comandante, ma non ottenne risposta. Dissero che la sua unità era stata messa all'erta per delle esercitazioni militari o qualcosa di simile, e che non si sarebbe potuto avvicinarlo per un po'».

«Cose che capitano» osservò il maggiore Henshaw, scuotendo la cenere del sigaro in un pesce di bronzo. «E' stato anche lei sotto le armi. Sa come vanno queste faccende».

«Durante il tempo in cui l'aeronautica diceva che era a Vandemburg», replicò Corman, «non si trovava affatto in America. Era qui, a Tokyo».

«Che cosa glielo fa pensare?».

Corman prese un foglietto ripiegato dal suo portafoglio, lo aprì e lo rilesse, provando una vecchia, familiare pena alla vista del biglietto scarabocchiato a matita. «23 dicembre», iniziava il messaggio, senza neanche un saluto (in quale maniera si sarebbe dovuto rivolgere, un figlio, a un padre che non si era comportato da padre?), «maledizione, devi fare qualcosa. Ci stanno mandando al macello. 5 febbraio. Le formiche blu. Devi fare più in fretta che puoi. Stanno...».

Il maggiore lesse due volte e girò il foglietto per vedere se c'era scritto qualcosa sul retro. Ci pensò un momento, le labbra gli s'incresparono mentre rifletteva, e sembrò diventare più guardingo, sebbene Corman non ne fosse sicuro. «Che cosa sono le formiche blu?» chiese infine.

«Non lo so».

«Che cosa pensa che dovesse accadere il 5 febbraio?».

«Non so neanche questo».

Il maggiore alzò le spalle. «Non mi sembra che il biglietto abbia alcun senso».

«E' stato scritto da mio figlio. E' la sua calligrafia».

«Ma non sa che cosa significhi».

«L'ho ricevuto il 5 gennaio, tre giorni dopo la sua morte. Era stato spedito da Tokyo».

«Per corriere?».

«Attraverso le poste giapponesi. Sulla facciata della busta c'è la calligrafia di donna. Il mittente ha scritto nome, cognome ed indirizzo sul retro, ma la busta si è macchiata durante il tragitto e tutto, tranne il suo nome, è stato cancellato».

«Così non ha idea di chi sia...».

«No».

«E lei si lascia impressionare da un biglietto di genere?».

«Perché diamine non dovrebbe impressionarmi? Era di sicuro in qualche guaio e mi chiedeva di aiutarlo».

«Se era davvero diretto a lei», osservò tranquillamente il maggiore. «E' possibile che lo fosse, naturalmente, non voglio dubitarne, ma allo stesso tempo avrebbe potuto essere indirizzato a qualcun altro, perché non c'è nessun saluto e non glielha spedito lui di persona. O forse era diretto a nessuno. Potrebbe essere stato ubriaco quando lo scrisse. Potrebbe essere stato uno scherzo di cattivo gusto. Chi lo sa?».

«Non è uno scherzo burla. Paul aveva un senso dell'umorismo».

«Per niente? — obiettò il maggiore —. Ne è sicuro? quante volte l'ha visto negli ultimi anni?».

«Questo non significa niente».

Il maggiore posò il sigaro e sorseggiò il caffè. «Anche ammettendo che abbia ragione (non lo dico per persuaderla, m'interessa soltanto capire la verità), non può sapere quali intenzioni aveva suo figlio quando scrisse questo biglietto, se davvero lo scrisse. Non intendo essere offensivo ma, se le mie informazioni sono esatte, conosceva molto poco il ragazzo».

«Chi glielo ha detto, il servizio informazioni dell'aeronautica forse?».

Giallo d'azione a Detroit

«Mulheisen e il maiale cieco», un thrilling di Jon A. Jackson

Mulheisen e il maiale cieco di Jon A. Jackson, Giallo Mondadori n. 1674, lire 1200.

NEL baule dell'autopattuglia c'era una cassetta di legno, detta familiarmente «la bara», contenente due Remington automatici calibro dodici e vari caricatori con nove cartucce magnum ciascuno. Inoltre, nella «bara», c'erano anche due granate a gas concentrato da usare all'aperto, altre due a dispersione — le cosiddette «lattine» — da usare in ambienti chiusi, più un paio di maschere antigas.

— Io prendo il fucile e tengo d'occhio il vicolo — disse Stanos. — Tu vai alla porta, non è facile che ti veda.

— Ho vinto l'estrazione — borbottò Marshall.

Stanos non raccolse la battuta sarcastica e si limitò a dire: — Se vuoi, tu controlli il vicolo e io entro. Per me è lo stesso.

— D'accordo, d'accordo, andiamo.

Stanos prese il fucile e lo caricò con sei proiettili. Proseguì lungo la strada per un tratto, poi tornò indietro e risalì il vicolo imbracciando il fucile.

Jimmy Marshall aveva una pila nella sinistra e lo Smith & Wesson d'ordinanza, calibro trentotto, nella destra. Quando si fu assicurato che Stanos era già in posizione, attraversò lentamente, in silenzio, il giardinetto posteriore di casa Vanni e raggiunse la porta laterale del garage. Era socchiusa. Si fece da parte, poi spalancò l'uscio con un calcio.

— Polizia! Vieni fuori! — gridò!

Si sentì subito un trambusto all'interno. Qualcuno corse verso la porta del garage e cominciò a sollevarla verso l'alto.

Marshall si inginocchiò e si infilò col busto nel vano della porta laterale. Accese la potente pila e vide un uomo piegato come lui stesso per potersi infilare sotto la porta semisollevata del garage.

— Fermo! — gli intimò Jimmy.

L'uomo allungò un braccio in direzione di Marshall e subito dopo dalla pistola che aveva in mano uscì un intenso bagliore e una terribile detonazione. Il fragore rimbombò nella cavità del garage. Le pallottole rimbalzarono sul pavimento di cemento, sfiorarono la testa di Jimmy e si conficcarono nella parete di fondo. Jimmy si liberò della pila, che andò a finire sotto un veicolo parcheggiato in un altro punto del garage.

Stando appiattito contro il pavimento Jimmy vide l'uomo infilarsi sotto la porta, perfettamente in controluce. Alzò il cane della calibro trentotto ma non fece fuoco.

L'uomo sgusciò all'esterno e cominciò a correre.

— Fermo! — gli intimò Stanos.

Un attimo dopo una detonazione risuonò in tutto il vicolo. Poi tornò il silenzio.

— Jimmy! Jimmy! — chiamò Stanos.

Marshall rimase prudentemente disteso sul pavimento. Sentì aprire le porte e le finestre delle vicine. — Tutto bene — gridò a Stanos. Frugò sotto al veicolo, recuperò la pila, poi si alzò in piedi e accese la luce del garage. Il veicolo era una Chevrolet rosso vivo. Alle pareti del garage erano appese delle canne da pesca, una scala, e delle gomme da neve. Jimmy sollevò del tutto la porta del garage e uscì all'esterno.

Un corpo era disteso a faccia in giù nel vicolo, sotto la pioggia. Stanos gli stava vicino, con il fucile infilato sotto il braccio sinistro. Guardò Jimmy e gli chiese: — Tutto bene?

— Sì — rispose Marshall fissando il corpo disteso.

— Credevo che ti avesse preso. Ho sentito due spari.

— Mi ha mancato — disse Jimmy, continuando a fissare il cadavere. Poi guardò Stanos. — E tu... tutto bene?

Stanos assunse un'espressione sorpresa. — Io? Benissimo. — Poi riabbassò gli occhi sul morto. — Lui no, direi. Era a circa mezzo metro quando gli ho sparato. — Fece un profondo sospiro, poi aggiunse: — E' stato facile.

— Cosa intendi fare?

— Credevo che sarebbe stato difficile — spiegò Stanos, — invece è stato facile.

Era un uomo giovane e atletico, ma in quel momento la sua faccia aveva i lineamenti induriti e appariva stanca. — Immagino che adesso mi daranno una vacanza — proseguì, riferendosi all'abitudine del dipartimento di concedere automaticamente una licenza di tre giorni (pagata) allorché un agente uccideva un cittadino. A scopo precauzionale. A volte poi l'agente veniva trasferito in un altro distretto.

Marshall si chiese quella fosse l'ultima volta che avrebbe lavorato con Ray Stanos. Dipendeva da chi era il morto, probabilmente.

— Vado a riferire — disse Marshall. E corse alla macchina. — Qui autopattuglia nove-tre. Mandate un'ambulanza.

Si sarebbero dati da fare. La polizia di Detroit aveva delle ambulanze proprie. Immediatamente dal 9° distretto partì una a sirene spiegate.

— Nel vicolo tra Collins Street e Goethe Street, a nord di Charlevoix — precisò Jimmy al centralino. Poi aggiunse le parole che avrebbero fatto accorrere tutti sul posto: — Si presume che ci sia un morto. — Era chiaro per ogni agente che nel vicolo dietro Collins Street un morto c'era di sicuro. Comunque non spettava agli agenti di pattuglia constatare i decessi.

Strano blues a fumetti

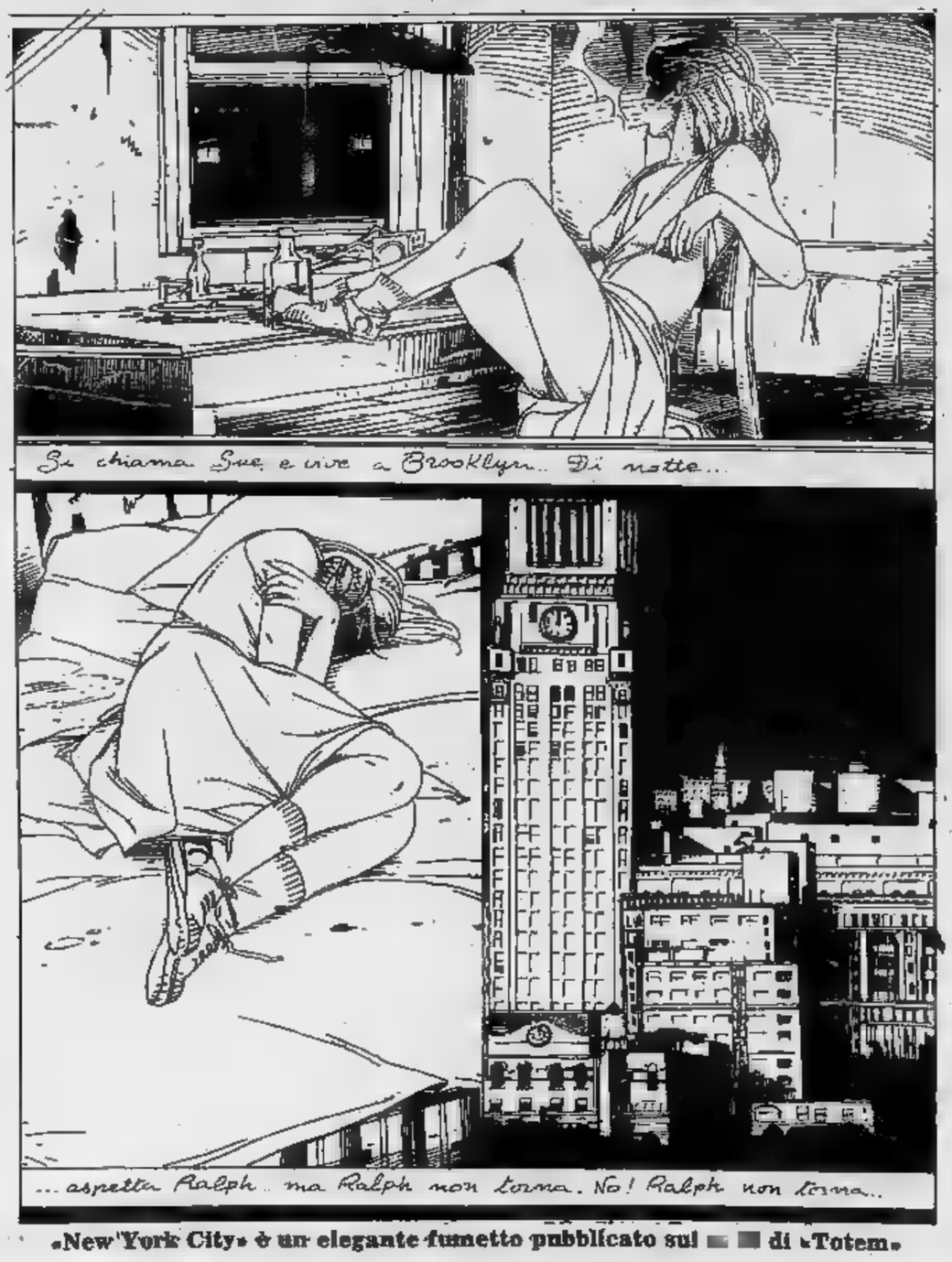

«New York City» è un elegante fumetto pubblicato sul numero di «Totem»

CONAN IL BARBARO

TOM E JERRY

OROSCOPO DI OGGI

a cura di RAFFAELLA GIRARDO

[illegible] (21 marzo - 20 aprile)
Nell'ambiente lavorativo [illegible] circondati da una cerchia di persone che non pensano ad altro che ad ostacolarvi, se ne siete al corrente decidete in merito e fate in modo che le loro idee vadano in fumo. In amore state vivendo un periodo felice e [illegible] di gradite [illegible] prese.

TORO (21 aprile - 21 maggio)
[illegible] giornata [illegible] prendere importanti decisioni, [illegible] molto su [illegible] un affare e [illegible] conclusione [illegible] gioverà molto[illegible] [illegible] campo [illegible] Nel lavoro [illegible] invidiati per le vostre [illegible] e anche stimati: continuate [illegible] raggiungerete il massimo del [illegible].

GEMELLI (22 maggio - 21 giugno)
Chi [illegible] tempo avesse in programma [illegible] viaggio [illegible] oggi avrà [illegible] possibilità di portarlo a termine con ottimi risultati, ascoltate però il consiglio di una [illegible] e voi molto amica. [illegible] lavorative vi giungeranno in anticipo e la cosa vi risulterà molto gradita.

CANCRO (22 giugno - 22 luglio)
Il [illegible] vi porta spesso [illegible] essere pessimisti, questa volta non è il caso di allarmarvi se il lavoro vi darà [illegible] difficoltà: [illegible] tratta di [illegible] periodo [illegible] che presto [illegible] brillantemente. Cercate di ravvivare maggiormente [illegible] rapporto sentimentale.

LEONE (23 luglio - 22 agosto)
Questa [illegible] [illegible] giornata paracchio positiva, gli influssi sono a [illegible] [illegible] taggio e sarete superfavoriti [illegible] lavoro che vi darà motivi di gioia dopo un periodo abbastanza incerto. Anche in amore vivrete delle esperienze indimenticabili e soprattutto destinate a durare.

VERGINE (23 agosto - 22 sett.)
Alcuni problemi di lavoro non dovrebbero allarmarvi, forse avete [illegible] troppo alle vostre capacità e non siete riusciti a mantenere il ritmo che vi era[illegible] [illegible]. Venere è favorevole e molti riusciranno ad ottenere la [illegible] di una persona alla quale da tempo mira[illegible].

BILANCIA (23 sett. - 22 ott.)
Una congiunzione negativa di Venere e della Luna ostacoleranno le vostre iniziative di lavoro arrecandovi alcuni ritardi anche nei rapporti familiari. Siate meno testardi e cercate di tenere conto anche della volontà altrui, presto ritornerà la serenità in famiglia.

[illegible] (23 ott. - 22 nov.)
Con molta facilità riuscirete a portare a termine un compito che vi è stato assegnato da [illegible] persona [illegible] ha molta fiducia [illegible] voi per [illegible] che riguarda il lavoro. Non sottovalutate [illegible] [illegible] d'affari che [illegible] molto vantaggiosa di più di quanto [illegible] [illegible]. Momento magico [illegible].

SAGITTARIO (23 nov. - 21 dic.)
Mercurio in giornata [illegible] vi [illegible] propi[illegible] [illegible] quindi molta attenzione [illegible] [illegible] [illegible] e poco organizzati, [illegible] farvi subire perdite di interessi [illegible] [illegible], [illegible] amore non siate [illegible] ombrosi ma [illegible] [illegible] non guastare maggiormente il valido [illegible] porto che state [illegible].

CAPRICORNO (22 dic. - 20 gen.)
[illegible] [illegible] non reagire negativamente [illegible] una osservazione [illegible] vi [illegible] [illegible] nel campo [illegible] lavoro, [illegible] [illegible] ingiusta, tale reazione potrebbe danneggiarvi. Per alcuni sono previsti cambiamenti dal posto di lavoro [illegible] si verificheranno più vantaggiosi. Non opprimete il partner [illegible] fa [illegible] gelosia.

ACQUARIO (21 genn. - 18 febbr.)
I nati nel segno dovranno [illegible] attenzione ai possibili furti che si potrebbero verificare in giornata e alle perdite d'interessi dovute [illegible] affari poco vantaggiosi [illegible] mal organizzati. [illegible] [illegible] tutto fila liscio [illegible] le recenti discordie nate tra voi e il partner: ciò vi assicura che è vero [illegible].

[illegible] (19 febbraio - 20 marzo)
Se è possibile cercate di evitare una discussione con un collega che da tempo cerca di ostacolare i vostri piani: ne uscirete così brillantemente ed anche avvantaggiati. Previste riprese economiche che si dimostreranno molto vantaggiose. Ottimi i rapporti con la persona amata.

Le sfere della settimana

Nei prossimi sette giorni si sentiranno felici [illegible] appagati in campo sentimentale i Pesci, [illegible] Scorpione e il Cancro di Luglio. Delusioni affettive riguardano invece i Gemelli di Giugno e il Sagittario [illegible] Dicembre desiderosi di evasioni, nonché la Vergine di Settembre che trova difficoltà a realizzare un rapporto. Possono aspettarsi [illegible] soddisfazioni professionali o sociali i Gemelli un po' irrequieti, [illegible] Bilancia anche troppo equilibrata e l'Acquario che [illegible] incontro [illegible] una settimana fortunatissima. Potrebbero invece incontrare qualche ostacolo sul lavoro o qualche complicazione nelle finanze il Toro, lo Scorpione, l'Ariete [illegible] Marzo, il Leone di Agosto e il Capricorno di Dicembre che [illegible] la terra mancargli sotto i piedi [illegible] è nato il 28-29-30.

Per chi compie gli anni

Le previsioni [illegible] coloro che sono nati tra il 14 [illegible] il 20 Marzo non [illegible] rivelano uguali [illegible] tutti, nei futuri dodici mesi. Chi compie gli anni tra il 14 e il 16 subirà l'influen[illegible] un po' caotica [illegible] Nettuno, che confonde [illegible] idee [illegible] gli avvenimenti, agendo prevalentemente sul piano psichico e spingendo [illegible] persone [illegible] decisioni sbagliate [illegible] [illegible] comportamenti equivoci. Si consiglia di diffidare degli individui che [illegible] conoscono poco e di non intraprendere imprese che non offrano garanzie di sicurezza. Per chi nasce tra il 16 e il 20 Marzo è [illegible] probabile, almeno fino alla conclusione [illegible] l'81, una vita animata, con situazioni originali, successi improvvisi [illegible] piacevoli sorprese di tutti i tipi, regalate da un Urano positivo. Ovvio che i nati il giorno 16, subiranno entrambi gli influssi di Nettuno e di Urano e la loro vita sarà un po' come un campo di battaglia.

SCACCHI

Soluzione del problema n. 2283: 1. Ag7.

N. 2284 (14+8)

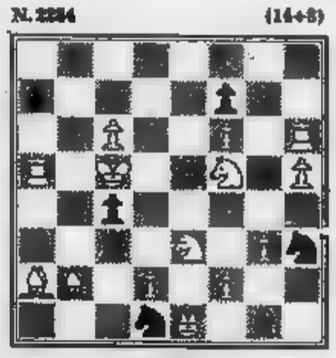

W. Pauly
Il Bianco matta in 3 mosse

DAMA

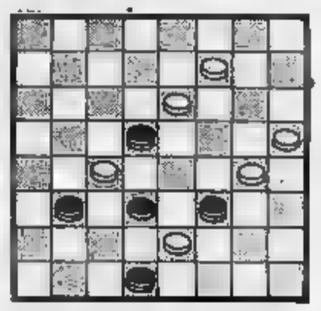

Il B. vince in 6 mosse (E. Tajé)

[illegible] 16-12, 22-16; 12-8, 30-22; 7-2, 14-7; 2-12, 16-7; 8-4, 21-14; 4-20.

Gli annunci gratuiti su Stampa Sera

[illegible]

Il mercato delle pulci

STAMPA SERA

nome — indirizzo

cognome — telefono

COMPRO☐ VENDO☐ CAMBIO☐

REGOLAMENTO: [illegible] delle pulci **(GRATUITO E RISERVATO ESCLUSIVAMENTE** [illegible] **PRIVATI)** sarà pubblicato tutti i giovedì nell'inserto ***in casa.*** Queste le voci:
Abbigliamento; articoli [illegible] attrezzature sportive usati - Animali - Arredamento, elettrodomestici, televisori usati - Collezioni (escluso [illegible]a) per un massimo [illegible] L. 100.000 - Dischi [illegible] strumenti musicali usati - Fotografia, cinematografia, ottica per [illegible] massimo di L. [illegible] - Giocattoli usati - Libri, giornali, fumetti usati - Hobbies - Messaggi - Scambi con valore massimo di L. [illegible]

Ritirate la busta con **affrancatura a carico di Stampa Sera** alla vostra edicola [illegible] imbucatela con i vostri annunci.

Trattori Fiat: i più venduti in Europa nel 1979 e nel 1980.
Per tanti buoni motivi. Eccone uno:

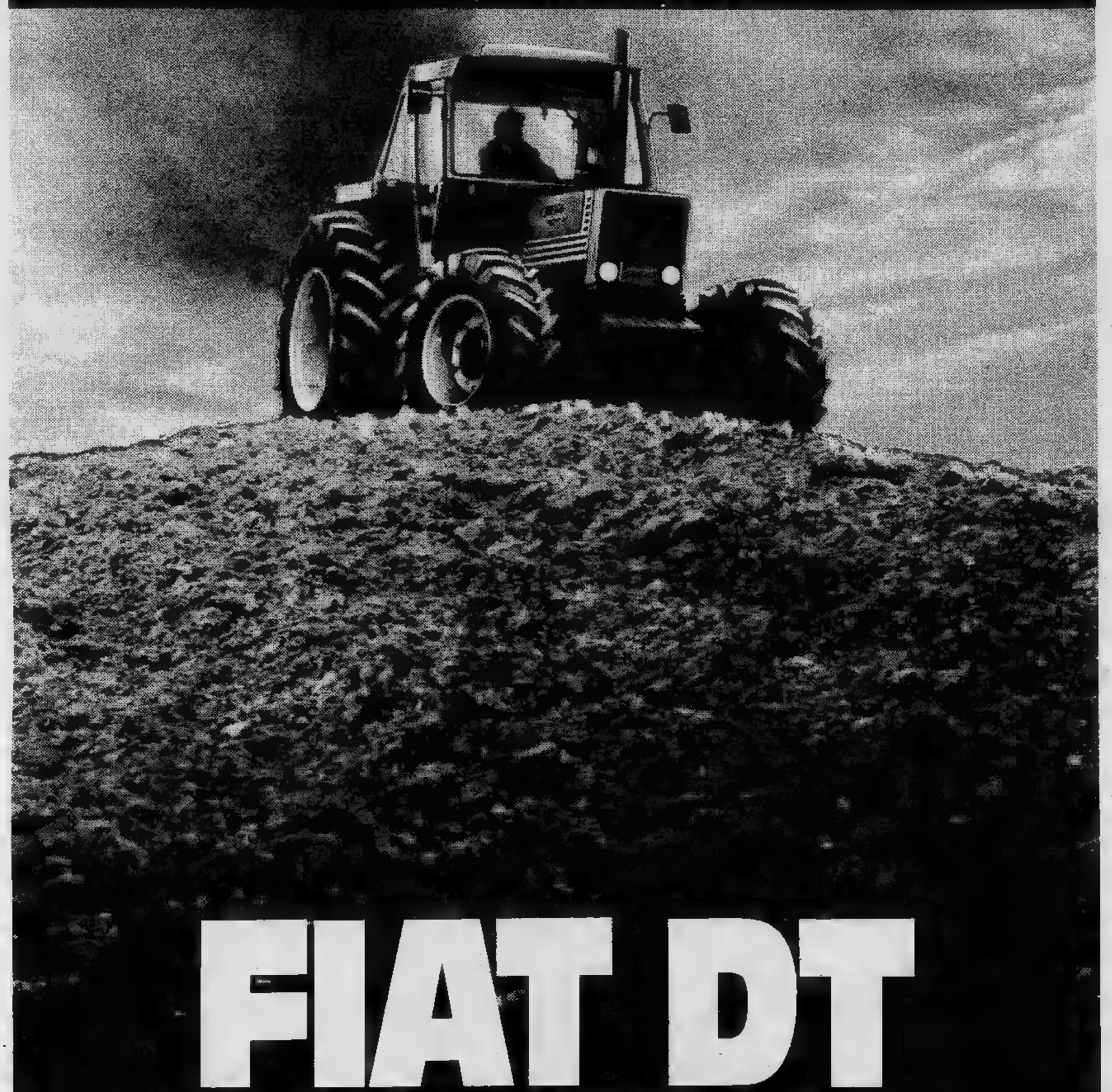

FIAT DT
SISTEMA VINCENTE

validità
delle sol ttate, e il
stema. DT Trazione –
da
ne le e
si un
mondiale di trat-
trazione.

offre una
mo-
delli negli ultimi 5 anni
il
di una nuova
azior
in vanta

La
impianti industriali Fiat Trat-
garantisce un ottimo livel-
qualitativo e assicura un'im-
mediata risposta alle molteplici
esigenze di un'azienda di-
namica e complessa come
quella agricoltura.

Ecco alcuni dei motivi del successo Fiat Trattori. Un successo ottenuto anche ora di fronte a un momento di una situazione difficile per tutti e che perciò – oggi più che mai – premia e soddisfa.

FiatTrattori
FIAT
un primato costruito su solidi argomenti

Nei Consorzi

JUVE

Nonostante le insidie del match con l'Ascoli i bianconeri sono abbastanza ottimisti per domani

Aggancio alla Roma?

Si presenta l'Ascoli. Il ruolo che le assegna la giornata è di prossima «vittima designata» della Juventus. Carletto Mazzone, allenatore dei marchigiani, in qualsiasi modo intenda giocare le carte che ha in mano si ritrova [redacted] fronte il problema di partenza: la Juventus formato «rullo compressore» [redacted] questi tempi. Con una simile prospettiva [redacted] Mazzone rimangono solo le speranze.

Basterebbero le cifre di questa Juventus a scoraggiare il trainer ascolano e i suoi uomini. Vediamole un po': la squadra di Trapattoni è in serie positiva [redacted] 13 giornate, ha vinto 5 degli ultimi [redacted] incontri disputati e — a dimostrazione del suo progressivo rendimento — ha segnato 8 gol nelle due più recenti tappe della sua stagione, a Bologna [redacted] ad Avellino.

A questo punto, nonostante l'assenza sicura di capitan Furino (influenzato) [redacted] quella probabile di Scirea (soprattutto per ragioni di cautela), le difficoltà per la Juventus possono nascere in gran parte dalla facilità dell'impresa. [redacted] [redacted] tratta di un paradosso: [redacted] suo modo [redacted] match che una delle due squadre può agevolmente far suo nasconde altre e diverse insidie.

Cabrini in azione: è [redacted] degli uomini più [redacted] forma della Juve

«Può sempre accadere che una squadra, sapendosi molto più forte, finisca per scendere in campo rilassata — osserva Cabrini, affrontando l'argomento —, *ma questo non sarà il nostro caso: siamo in [redacted] per lo scudetto dopo due stagioni di digiuno e abbiamo raggiunto una condizione ottimale, non molleremo sicuramente domani».*

Cuccureddu ne conviene: *«La Roma [redacted] ad un punto, il Napoli ha la possibilità di affiancarci e l'Inter è sempre vicinissima. Se non approfittassimo di queste partite facili per incamerare [redacted] due punti mentre i nostri rivali [redacted] impegnati in scontri diretti commetteremmo [redacted] gran peccato. [redacted] questo pericolo non c'è: domani ci può [redacted] la svolta, perché il Napoli è in grado di fermare la Roma [redacted] noi avremmo di conseguenza modo [redacted] raggiungere finalmente Liedholm [redacted] i suoi, con questa prospettiva non vedo come ci si possa distrarre, anche se l'avversario si chiama Ascoli».*

Un altro bianconero, un'altra opinione. E' il caso [redacted] Marocchino, il «percussionista» di questa Juventus, prontissimo a metter le mani avanti: *«Questi sono gli incontri che mi fanno molta paura. Basta che uno, due di noi in prima linea non siamo in giornata di vena perché certi meccanismi [redacted] gioco essenziali per andare [redacted] rete in un'area intasata si inceppino. Dopodiché tutto diverrebbe estremamente difficile, e anche per l'affanno di segnare che si impadronirebbe di noi».*

Marocchino non è pessimista, si esercita solo ad esser cauto. In fondo è l'ultimo arrivato in prima squadra.

C'è anche chi contesta la definizione [redacted] «partita facile» in assoluto e ne ribalta il concetto: *«Un incontro può diventare facile solo in campo, prima non lo è mai* — assicura Bettega —. *Noi affronteremo l'Ascoli che ha bisogno [redacted] punti per assestare la [redacted] classifica [redacted] che farà il possibile per portarsene [redacted] casa uno. Possiamo anche immaginare come: trincerandosi nella sua metà [redacted]po e cercando di chiuderci i varchi verso la sua porta».*

La stessa osservazione la propone Gentile: *«Dovremo giocare al tiro a segno contro un muro di uomini, altro che distrarci. Sappiamo che l'an[redacted] scorso abbiamo ottenuto [redacted] punti nel girone di ritorno e che possiamo fare altrettanto adesso. Non esiste una ragione migliore per dare il giusto peso all'incontro di domani».*

Nessuno ne parla [redacted] sua iniziativa, ma, semmai occorresse, anche il ricordo non lontanissimo dell'ultima visita dell'Ascoli alla Juventus potrebbe ammonire la truppa di Trapattoni [redacted] sottovalutare le insidie che un incontro «facile» nasconde in sé. Nella scorsa stagione qui [redacted] Torino i marchigiani si portarono tre volte in vantaggio e l'ultima valse loro una clamorosa vittoria. *«Ma allora passarono tre volte la nostra metà campo, fu un caso che siano riusciti [redacted] metterci sotto»* sottolinea Marocchino. [redacted] Cabrini aggiunge: *«Allora [redacted] attraversavamo un periodo balordo, anzi eravamo esattamente nella condizione opposta [redacted] quella [redacted] oggi».*

Conclusione: la Juventus non teme i ricorsi, non teme [redacted] stessa. Nel suo clan, semmai, qualcuno fa presente, forse anche per scaramanzia, l'insidia di dover far saltare [redacted] bunker. Ma qualcun altro [redacted] subito pronto [redacted] ricordare che basta la dinamite in casi [redacted] questo.

Alberto Gaino

Juventus: *Zoff, Cuccureddu, Cabrini, Verza (Prandelli), Gentile, Prandelli (Scirea), Marocchino, Tardelli, Bettega, Brady, Fanna.*

L'Ascoli a Torino per fare [redacted] punto

ASCOLI — *Tocca all'Ascoli, stavolta, l'arduo compito di frenare lo spavaldo cammino della Juventus. Con Mazzone allenatore (ha preso in mano le redini della squadra il 30 dicembre scorso, dopo l'allontanamento di G.B. Fabbri) i bianconeri stanno risalendo la classifica. [redacted] quota 16, in una posizione [redacted] tranquillità relativa, l'Ascoli può affrontare le due difficili trasferte piuttosto agevolmente.*

Seguendo la politica [redacted] piccoli passi (un punto alla volta), la squadra [redacted] Mazzone sta camminando verso il sospirato traguardo della salvezza. [redacted] adesso, due trasferte quasi proibitive, nel breve volgere di quattro giorni, attendono i bianconeri piceni. Domani saranno di scena al Comunale di Torino, per affrontare la Juve, e mercoledì prossimo giocheranno [redacted] S. Paolo la partita con il Napoli che fu rinviata per inagibilità dello stadio partenopeo.

Insomma, un Ascoli che può diventare arbitro dello scudetto.

«Non mi nascondo le difficoltà delle due partite — *dice Mazzone* — che ci attendono. [redacted] ciò non significa che siamo già rassegnati. L'Ascoli deve fare soprattutto i conti con la sua classifica. [redacted] non può permetter[redacted] passi falsi. Abbiamo bisogno di punti, e dobbiamo cercare di farli anche contro gli avversari più forti. Sia [redacted] Torino che a Napoli l'Ascoli cercherà [redacted] farsi valere [redacted] di raccogliere un risultato utile. Guai [redacted] scendere [redacted] campo condizionati [redacted] [redacted]e dell'avversario».

— *Più difficile contro la Juve o contro il Napoli?*

«Gli ultimi risultati indicano la Juve, che sta attraversando il miglior momento della stagione. Ha vinto alla grande sia [redacted] Bologna in campionato che ad Avellino in Coppa, realizzando ben otto gol in quattro giorni. La squadra di Trapattoni sta marciando davvero forte, [redacted] noi proveremo a frenare il suo passo scatenato».

— *Qualcuno si lamenta del settore avanzato dell'Ascoli.*

«Io sono il primo a non essere soddisfatto — *prosegue l'allenatore bianconero* — ma a quelli che si lamentano e che ci accusano di difensivismo, rispondo che [redacted] fare i conti [redacted] quel che si ha. L'Ascoli dispone [redacted] Pircher e Paolucci che sono militari [redacted] non possono allenarsi [redacted] regolarità. Spesso [redacted] sono in condizioni ottimali per poter giocare, e devo portarli in panchina. Sono costretto a utilizzare Trevisanello in [redacted] ruolo che non [redacted] suo, [redacted] centravanti, perché l'Ascoli ha bisogno di un riferimento avanzato. Purtroppo non abbiamo grandi possibilità di scelta [redacted] dobbiamo arrangiarci così».

Per quanto riguarda la formazione anti-Juve, non ci dovrebbero essere grosse novità rispetto [redacted] quella che domenica scorsa ha pareggiato [redacted] Perugia. Ovvero, Pulici in porta, Mancini [redacted] Boldini terzini, Gasparini e Scorsa difensori centrali. Centrocampo con Perico mediano, Moro [redacted] Scanziani [redacted] ali, Torrisi e Bellotto sostegni sugli esterni. Per il ruolo di centravanti, sono in ballottaggio Pircher e Trevisanello.

Andrea Ferretti

Domani calcio (ore 15)

SERIE A

[redacted]

Partita	Arbitro	
AVELLINO-PERUGIA	arbitro: LO BELLO di Siracusa	(0-0)
CAGLIARI-TORINO	arbitro: CASARIN di Milano	(2-1)
CATANZARO-BRESCIA	arbitro: LONGHI di Roma	(1-1)
INTER-FIORENTINA	arbitro: AGNOLIN di Bassano	(0-0)
JUVENTUS-ASCOLI	arbitro: VITALI di Bologna	(0-0)
PISTOIESE-BOLOGNA	arbitro: MENEGALI di [redacted]	(0-2)
[redacted]	arbitro: BARBARESCO di Cormons	(0-4)
UDINESE-COMO	Arbitro: LATTANZI di Roma	(0-2)

CLASSIFICA

[redacted]	26
JUVENTUS	[redacted]
[redacted]	[redacted]
NAPOLI	23
TORINO	[redacted]
CAGLIARI	20
CATANZARO	17
* BOLOGNA	[redacted]
FIORENTINA	[redacted]
ASCOLI	[redacted]
[redacted]	16
* AVELLINO	15
COMO	15
PISTOIESE	15
BRESCIA	14
* [redacted]	9

Napoli e Ascoli una partita [redacted]
* Bologna, Perugia e Avellino penalizzate di 5 punti

SERIE [redacted]

LE PARTITE

Partita	Arbitro	
[redacted]	arbitro: [redacted] Livorno	(1-1)
[redacted]	arbitro: TANI [redacted] Livorno	(1-3)
CESENA-L.R. [redacted]	arbitro: ANGELELLI di Terni	(0-0)
GENOA-LECCE	arbitro: LOMBARDO di Marsala	(0-1)
MONZA-SPAL	arbitro: ALTOBELLI di Roma	(1-3)
PESCARA-SAMPDORIA	arbitro: MATTEI [redacted] Macerata	(1-3)
PISA-FOGGIA	arbitro: [redacted] Udine	(3-3)
[redacted]	arbitro: CASTALDI di Vasto	(1-1)
[redacted]	arbitro: BIANCIARDI di Siena	(1-2)
VERONA-MILAN	arbitro: PAIRETTO di Torino	(1-2)

CLASSIFICA

[redacted]	34
LAZIO	30
[redacted]	28
[redacted]	[redacted]
SPAL	[redacted]
[redacted]	24
PISA	[redacted]
FOGGIA	23
PESCARA	[redacted]
LECCE	[redacted]
VERONA	[redacted]
BARI	[redacted]
CATANIA	[redacted]
RIMINI	20
ATALANTA	20
VARESE	[redacted]
[redacted]	[redacted]
* TARANTO	17
* PALERMO	17
L.R. VICENZA	17

* Taranto e Palermo penalizzate di 5 punti

PALLAVOLO - Se batte la Panini oggi (ore 17) [redacted] Palasport

Robe di Kappa, vittoria e scudetto

Di scena al Palasport (inizio ore 17) le due squadre che hanno contraddistinto [redacted] cammino [redacted] pallavolo italiano di questo ultimo decennio. Robe di Kappa e Panini, [redacted] testimonia, il primo e secondo posto che occupano in classifica, rappresentano tuttora il meglio del volley nazionale. Una «classicissima» insomma che non perde il suo fascino anche se la supremazia [redacted] squadra [redacted] Prandi [redacted] oggi rompere quell'equilibrio che ha reso le sfide tra [redacted] [redacted] squadre sempre incerte ed avvincenti. Del resto nessuno quest'anno è riuscito a contrastare il passo [redacted] Rebaudengo [redacted] compagni. Gli anni scorsi [redacted] Klippan vinceva, [redacted] lottando spesso fino all'ultimo. Quest'anno lo strapotere del sestetto torinese ha cancellato ogni velleità delle rivali, anche perché molte squadre, come Panini e Santal, per esempio, non hanno saputo contrastare sul campo il cammino regolare di una squadra che ormai in campo nazionale è imbattuta [redacted] Torino [redacted] tre anni [redacted] mezzo e non perde una partita di campionato [redacted] 5 gennaio dello scorso anno. Un predominio schiacciante, [redacted] porterà la squadra di Prandi [redacted] [redacted] terzo scudetto consecutivo.

Qualcuno sostiene che [redacted] Robe di Kappa ha «ucciso» il campionato, [redacted] [redacted] è certo colpa [redacted] torinesi [redacted] nessuno [redacted] riuscito [redacted] contrastare [redacted] loro passo. Già qualcuno parla di rivincita [redacted] prendere nella prossima stagione, ma è difficile che [redacted] situazione cambi molto.

A [redacted] che non si dia via libera al secondo straniero, una mossa che potrebbe rilanciare in pieno uno sport che, avviato [redacted] [redacted] possibile anno-boom, ha invece subito un clamoroso arresto di interesse [redacted] [redacted] progresso tecnico. Sottolinea Prandi: «Il secondo straniero sarebbe prezioso per l'interes[redacted] generale [redacted] campionato, per la popolarità che ridarebbe alla pallavolo, per l'utilità che avrebbe nella formazione di nuovi giocatori. I giovani infatti [redacted] sarebbero avvantaggiati: solo i giocatori mediocri uscirebbero di [redacted]. E non parliamo poi dei vantaggi [redacted] [redacted] stessa Nazionale.

Ma questo fa già parte del domani. Oggi c'è la realtà di una squadra che ha saputo mantenere intatte concentrazione [redacted] condizione fisica durante [redacted] campionato che ha dominato da indiscussa protagonista. Merito soprattutto di Prandi, che non ha mai [redacted] di tenere in tensione continua i giocatori, sbandierando i rischi di un cedimento improvviso. Anche oggi quindi c'è da attendersi una Robe [redacted] Kappa decisa, [redacted] regalare nulla [redacted] modenesi.

Le squadre si conoscono perfettamente, difetti [redacted] pregi si bilanciano, quindi se la Panini avrà sufficiente orgoglio [redacted] verrà fuori certamente una partita avvincente. Naturalmente [redacted] [redacted] Robe [redacted] Kappa vincerà porrà la parola fine al monotono libro dello scudetto.

f. v.

Prima prova tricolore motocross a Maggiora

Dopo [redacted] prova d'assaggio di Lombardore [redacted] 15 febbraio il motocross, in Piemonte, [redacted] nell'occhio [redacted] mirino con la prima [redacted] tricolore [redacted] 250 in programma domani al [redacted] del Balmone» di Maggiora (Novara), mentre la 125 [redacted] [redacted] il [redacted] già il 1° [redacted] a Livorno.

I campionati tricolori [redacted] [redacted] cilindrate [redacted] [redacted] vivo quest'anno sin [redacted] loro [redacted] d'inizio, poiché [redacted] a [redacted] appuntamenti [redacted] piloti tutta la pienezza del loro impegno. Liberi di partecipare a ciascuna delle [redacted] classi, [redacted] nell'impianto novarese a due fasi di competizione raggruppate [redacted] medesima giornata poiché [redacted] prove per [redacted] partenza, al mattino, [redacted] le [redacted] I 40 ammessi (nel nutrito [redacted] oltre 70 iscritti) [redacted] si affronteranno, a partire dalle 14,30, nelle due prove tradizionali.

Lo [redacted] nazionale presenta al Mottaccio impegnati [redacted] Trofeo [redacted] i suoi migliori protagonisti e la [redacted] dei favoriti comprende i corridori [redacted] Per[redacted] (reduce dalla vittoria [redacted] prima [redacted] delle «ottavo [redacted] litro»), [redacted] Miccheli, i campioni in [redacted] ghetti [redacted] della 500 Maddii, Miele, Magarotto, [redacted]i, Nani, Dolce e altri puledri di razza.

a. c.

TORO

Rivoluzione nello schieramento: D'Amico escluso Volpati a centrocampo nel ruolo di «laterale»

Importante non perdere

E' [illegible] trasferta molto delicata quella che attende il Torino [illegible] Cagliari. Le due consecutive sconfitte rimediate contro Avellino [illegible] Roma hanno lasciato un segno profondo: cambio dell'allenatore, giocatori avviliti, obiettivi ridimensionati. [illegible] questo [illegible] partita contro i sardi diventa di importanza vitale. Una terza sconfitta potrebbe avere ripercussioni facilmente prevedibili, tanto che neppure [illegible] situazione [illegible] classifica non sarebbe allegra.

[illegible] questo Torino [illegible] assolutamente deciso [illegible] tornare da Cagliari [illegible] qualcosa in tasca. I giocatori lo affermano all'unisono, mentre Cazzaniga cerca le giuste contromisure per non [illegible] il debutto [illegible] panchina. Sconfessata la linea Rabitti, si punta quindi [illegible] una maggiore prudenza, anche perché, lo ha ammesso sinceramente [illegible] [illegible] allenatore, in questo momento [illegible] assolutamente necessario non perdere prima [illegible] tutto. Cazzaniga quindi lascia [illegible] riposo D'Amico, giudicato forse po[illegible] idoneo a questo tipo di trasferta [illegible] si [illegible] al tandem Graziani-Pulici con Sclosa ala tattica [illegible] fare opera di tamponamento.

Una decisione [illegible] ci auguriamo felice, perché [illegible] questo momento il Torino [illegible] ha proprio bisogno [illegible] sbagliare ancora. Oltr[illegible] tutto [illegible] ci sarà neppure [illegible] Sala, [illegible] cui posto verrà preso da Volpati, che [illegible] in altre occasioni [illegible] [illegible]agio in questo ruolo. [illegible] spostamento comporterà l'inserimento del giovane Franchini, che esordì per un [illegible] minuti [illegible] l'Ascoli al Comunale.

Pulici potrà così festeggia[illegible] la [illegible] trecentesima partita in serie A, ovviamente nel

Pulici 300 partite in A

Torino. Esordì [illegible] campionato il [illegible] marzo [illegible] proprio contro il Cagliari (0-0). Quell'anno segnò un solo gol, ma venne subito dipinto [illegible] l'erede di Gigi Riva. Per potenza ed incisività, Pupi non aveva infatti nulla [illegible] invidiare al bomber [illegible] Leggiuno e lo dimostrò a [illegible] [illegible] gol (127 finora) negli [illegible] [illegible] guenti. Quest'anno era stato [illegible] da parte, [illegible] con l'aiuto di Rabitti ha recupe[illegible] le posizioni perdute garantendo un apporto più che dignitoso.

Ora anche [illegible] lui è tempo di [illegible] *«E' un traguardo prestigioso quello [illegible] taglio — [illegible] — anche perché giocare [illegible] anni in [illegible] ruolo impegnativo [illegible] il mio non [illegible] facile. Ho fatto parec[illegible] gol [illegible] è difficile ricor[illegible] [illegible] in particolare. Certo [illegible] dimenticherò mai [illegible] derby, [illegible] [illegible] inse[illegible] [illegible] le pagine più belle [illegible] mia carriera»*.

Anche Pulici quindi ha un valido motivo per non trasformare in disfatta la trasferta [illegible] Cagliari. I giocatori, come detto, non [illegible] forse [illegible] condizioni mentali migliori, ma intendono [illegible] gire perché questa partita diventa per tutti [illegible] verifica importante. [illegible] — spiega Terraneo — *perché dopo aver gettato [illegible] vento [illegible] le occasioni che [illegible] [illegible] ci [illegible] offerto per [illegible] in corsa, ora ci troviamo nella situazione [illegible] dover [illegible] [illegible] precisa risposta a noi stessi, perché, indipendentemente [illegible] ciò che pensa il tifoso, qui sono persino le qualità [illegible] singolo ad essere [illegible] in dubbio, anche [illegible] finora abbiamo offerto [illegible] noi stessi un'immagine che giudico falsa»*.

Ora il [illegible]e è riscattarsi subito. Prosegue Terraneo: *«In effetti siamo bloccati psicologicamente e [illegible] [illegible] rischia [illegible] fare fatica doppia. La voglia di riscattarci c'è, ma [illegible] sul campo che si deve mettere [illegible] atto. Adesso è [illegible] momento di dare il massimo [illegible] sé dimostrando di essere uomini davvero. Sulla crisi [illegible] squadra ognuno [illegible] [illegible] fatta un'opinione, ma i risul[illegible] [illegible] negativi per ora sono l'unico [illegible] che [illegible] Lo [illegible] cambio dell'allena[illegible] [illegible] [illegible] sconfitta. Eppure se [illegible] battuto [illegible] Roma, ora non saremmo qui a fare tante chiacchiere»*.

Non chiacchiere quindi ma fatti. Inutile parlare di riscatto [illegible] di [illegible] Il Torino [illegible] bisogno di [illegible] in [illegible] questa partita, proprio per [illegible] [illegible] tifosi un'immagine finalmente autentica di sé.

[illegible] Vergnano

[illegible] Terraneo, Cuttone; Francini; Volpati, Danova, Van de Korput, Sclosa, Pecci, Graziani, Zaccarelli, Pulici.

Cagliari con Piras, Selvaggi e Virdis di punta

Tiddia vuole usare ancora il «tridente»

Virdis, l'uomo «rinato» [illegible] Cagliari

CAGLIARI — *Il Torino reagisce [illegible] doppia sconfitta cambiando l'allenatore e Tiddia storce il naso:* «Capita sempre [illegible] noi di affrontare avversari nei periodi per loro più [illegible] — [illegible] cagliaritano —. Il [illegible] [illegible] tecnico potrà [illegible] non essere la soluzione ideale per risolvere i problemi di una squadra o di [illegible] società, ma non c'è dubbio che possa produrre, in [illegible] primo momento, [illegible] reazione positiva nei giocatori. Affronteremo perciò [illegible] Torino [illegible] stimoli nuovi, sicuramente punto nell'orgoglio, deciso [illegible] [illegible] corrente [illegible] [illegible] [illegible] l'aggancio con le prime».

Tiddia [illegible] dunque [illegible] guardia il Cagliari dei granata, [illegible] per l'ennesima [illegible] [illegible] affrontare la partita [illegible] «Sant'Elia» [illegible] la [illegible] concentrazione, badando al sodo. «Valu[illegible] attentamente la forza [illegible] Torino — *l'allenatore [illegible] cagliaritani* — [illegible] accorgeremo [illegible] ci [illegible] di fronte [illegible] una delle formazioni più quotate: ha [illegible] straniero, può contare [illegible] [illegible] centrocampo di nazionali, visto [illegible] Pecci, Zaccarelli e Sala sono stati chiamati più volte in azzurro, e le punte sono di quelle che non perdonano. Come si può pensare di avere vita facile contro [illegible] avversario del [illegible] e [illegible] giunta, lo ripeto, caricato dalla nuova situazione che le dimissioni di Rabitti [illegible] creato?».

Proprio in [illegible] [illegible] conoscere gli intendimenti [illegible] [illegible] tecnico granata, Tid[illegible] [illegible] rinviato le proprie scelte tattiche. Tra l'altro, deve rinunciare a Longobucco, che risente [illegible] dell'infortunio all'inguine accusato nel corso della partita [illegible] l'Avellino, due settimane fa. Nella partita settimanale [illegible] allenamento, Tid[illegible] ha utilizzato, nel ruolo di terzino, Tavola, lasciando intendere che questa potrebbe [illegible] la soluzione per domenica. [illegible] [illegible] tuttavia voluto anticipare quali compiti saranno affidati [illegible] Tavola, in at[illegible] appunto di sapere se [illegible] Torino schie[illegible] una [illegible] due punte. Sembra, infatti, che Cazzaniga [illegible] intenzionato [illegible] presentare il solo Graziani in prima linea, escludendo Pulici; in questo caso, Lamagni si [illegible] cuperebbe del centravanti, mentre Azzali sarebbe dirottato [illegible] D'Amico, l'estrosa ala «alla quale — *sostiene Tiddia* — [illegible] bisogna concedere troppa libertà». *In caso contrario, se cioè anche Pulici sarà della partita, [illegible] D'Amico giocherà Tavola.*

[illegible] *novità potrebbe [illegible] costituita, [illegible] file cagliaritane, dal rientro almeno parziale di [illegible] L'infortunio alla gamba [illegible] stato assorbito completamente [illegible] Tiddia lo porterà in panchina; per il resto, la formazione del Cagliari dovrebbe [illegible] [illegible] rispetto [illegible] ulti[illegible] settimane, anche [illegible] Piras [illegible] qualche fastidio muscolare e in questi ultimi giorni si è allenato per conto proprio [illegible] seguire [illegible] lavoro [illegible] compagni. Lo [illegible] Tiddia, comunque, ha fatto capire che Piras sarà recuperato [illegible] cento per cento, per cui la formula tattica della pri[illegible] linea a tridente (Piras, Selvaggi, Virdis) non cambierà neppure questa volta.*

Mario Guerrini

Il sindaco Diego Novelli parla della crisi del Toro, del derby e di teppismo

«Sconfiggere il tifo dei violenti»

Juventus-Ascoli [illegible] Cagliari-Torino sono le partite di domenica, ma l'attenzione dei tifosi torinesi, granata [illegible] bianconeri che siano, [illegible] già rivolta al turno successivo: il derby. [illegible] un derby speciale. Le vigilie [illegible] fuoco [illegible] tempi [illegible] Giagnoni [illegible] [illegible] sono lontane: domenica prossima si incontreranno due squadre che in comune sembrano [illegible] solo il campionato in cui giocano, [illegible] più [illegible] città. Una, [illegible] Juventus, in momento di grazia, con la previsione [illegible] ulteriore rafforzamento con l'arrivo di Paolo Rossi e tifoseria alle stelle; l'altra, [illegible] [illegible] delle fasi più critiche [illegible] sua pur travagliata storia: [illegible] [illegible] sostituito dal suo vice, giocatori demotivati fino all'apatia, si[illegible] [illegible] finanziaria difficile, tifosi che contestano [illegible] società in blocco, dal presidente fino alla... sede. E, quel [illegible] è peggio, questa [illegible] le schiere [illegible] fans granata non organizzano clamorose [illegible] nifestazioni a sostegno della squadra, [illegible] anzi minacciano [illegible] di disertare il campo: siamo alla disaffezione.

Episodi come quello di domenica scorsa, poi, in cui uno spettatore responsabile solo di «tenere» per la Roma che aveva vinto, è stato addirittura accoltellato da [illegible] supporter avversario, gettano una luce particolarmente «seria» su tutto l'ambiente. Che non può lasciare indifferenti [illegible] i responsabili delle due squadre, né le [illegible] cittadine. «Infatti è già deciso [illegible] [illegible] prossima settimana [illegible] vedremo [illegible] e i presidenti [illegible] niperti [illegible] [illegible] — *conferma il sindaco Diego Novelli* —. Le [illegible] società, poi, [illegible] che si [illegible]o in [illegible] con le organizzazioni dei [illegible] si. [illegible] la cosa più importante sarebbe che tutti quanti, [illegible] stampa in primo luogo, [illegible] contribuissero a far capire alla gente che in fondo si [illegible] solo di calcio, sport, spettacolo magari, [illegible] niente di più. E che ci [illegible] molti altri problemi ben più seri».

Novelli si riferisce anche a tutte le polemiche esplose nei giorni precedenti [illegible] Torino-Roma [illegible] relazione [illegible] medaglia-premio che si [illegible] [illegible] consegnare [illegible] romanista Ancelotti [illegible] miglior giovane [illegible] [illegible] [illegible] stagione scorsa [illegible] che qualcuno [illegible] voluto vedere [illegible] un [illegible] tivo di corruzione. «E' anche [illegible] [illegible] [illegible] che poi scaturiscono episodi come [illegible] — *dice* —. Bisogna ridimensiona[illegible] [illegible] [illegible] e educare il pubblico a considerare sport e calcio per quello che realmente valgono e debbono valere».

Il sindaco, è ormai cosa nota, è tifoso [illegible] Torino e, nei [illegible] degli impegni di lavoro — che sono molti e, spesso, assai gravosi —, se[illegible] [illegible] le partite casalinghe [illegible] squadre granate, però non [illegible] drammatizza[illegible] neppure [illegible] momento difficile che essa [illegible] [illegible] te attraversando. [illegible] passato di peggio — ricorda —. Supereremo anche questo».

Per quanto riguarda la contestazione [illegible] tifosi, fa ancora [illegible] volta appello [illegible] ragione [illegible] al buon senso. «Se ce l'hanno tanto con il Torino — *dice* — non vadano più allo stadio [illegible] portargli i loro soldi, mi sembra [illegible] semplice. Nessuno li obbliga [illegible] andare [illegible] partita. D'altra parte ci vuole un po' [illegible] [illegible] [illegible] [illegible] le regole del gioco quando [illegible] tutto bene e poi contestarle in blocco appena le cose girano storte. I signori tifosi che adesso hanno reclamato la [illegible] [illegible] Rabitti, poi, cerchino di ricordare [illegible] sono [illegible] anche loro [illegible] volera quella di Radice un anno fa. Che il tifo sportivo [illegible] [illegible] cosa irrazionale lo sappiamo tutti, però bisogna cercare [illegible] combatte[illegible] queste forme di primitivi[illegible] esasperante. Cerchiamo di essere sportivi veri».

Giorgio [illegible]

Lito Carraro-Nebiolo su Pietro Mennea

ROMA — Il ritiro di Pietro Mennea fa discutere [illegible] [illegible] persino litigare. Per esempio il presi[illegible] [illegible] Fidal Nebiolo si [illegible] indispettito per [illegible] aver potuto rintracciare giovedì il presidente del Co[illegible] Carraro ed [illegible] lui [illegible] [illegible] nel convincere [illegible] [illegible] non [illegible] Ieri lo ha rivelato [illegible] qualcuno [illegible] [illegible] del Coni [illegible] Carraro ha poi preteso una spiegazione a quattr'occhi, [illegible] cui Nebiolo [illegible] cercato di minimizzare certe [illegible] espressioni.

[illegible] lo [illegible] Nebiolo sta [illegible] [illegible] di [illegible] [illegible] [illegible] il [illegible] pugliese, [illegible] tutti [illegible] possibili, anche quello economico. Il presidente [illegible] un [illegible] [illegible] grandioso dopo [illegible] Coppa [illegible] Mondo di Roma, [illegible] [illegible] non sembra disposto [illegible] cedere. Nebiolo [illegible] [illegible] non ha perso tutte [illegible] speranze: «Anche Dominguin — ha detto — ha ucciso [illegible] quindici volte il suo ultimo toro».

La Comed di Cuneo ha deciso parteciperà alla A di pallone

Dopo molte incertezze, [illegible] Comed di Cuneo ha deciso finalmente di partecipare al prossimo campionato di Serie A che prenderà il via il 31 maggio. Il presidente Enrici, di ritorno da un lungo viaggio all'estero, ha comunicato ieri alla Federazione il [illegible] della sua società anche se la formazione con la quale si allineerà nel torneo non sarà una delle migliori.

«Ci siamo accordati — ha detto il presidente — con l'unica coppia ancora libera sul mercato». Capitano e battitore sarà Francesco Tarasco che avrà come spalla un altro albese; Francesco Gili, ex compagno di squadra di Bertola. Dei due terzini, per ora si conosce solo il nome del primo: Sardi.

Con questa formazione, la Comed, [illegible] meno di un miracolo, non potrà arrivare alle finali a quattro, e [illegible] [illegible] c'è parecchio malumore tra i tifosi e gli scommettitori, che si preparano a disertare il campo di piazza della Libertà.

BASKET - In trasferta le squadre torinesi

Difficile per la Grimaldi un po' meno per l'Accorsi

Ancora [illegible] domenica priva di basket [illegible] Torino, con impegni esterni per Grimaldi e Accorsi. La Grimaldi [illegible] Pesaro a «scontrarsi» con [illegible] Scavolini in periodo straordinario, sospinta dal negro Holland [illegible] dal «lungo» Bouie, oltre a tutti gli astri nascenti del basket nazionale di cui Magnifico è uno dei maggiori rappresentanti.

Si tratta insomma [illegible] un'avversaria compatta, solida e temibilissima per [illegible] Grimaldi non proprio [illegible] massimo, priva di Franzin (distorsione dei legamenti al ginocchio) e in «attesa di giudizio» per Lavon Williams [illegible] quale, dopo la «scazzottatura» di domenica [illegible] Bologna [illegible] il brasiliano Marquigno, la commissione disciplinare ha dato due domeniche [illegible] alt.

La società torinese [illegible] presentato ricorso [illegible] pare difficile la sospensione della pena, anche se Gianni Asti spera [illegible] poter utilizzare il giocatore per la prima partita dei playoff.

«Noi — ha spiegato [illegible] general manager De Stefano — *come sempre andiamo per vincere. Siamo fortemente handicappati, con [illegible] solo americano [illegible] avremo vita facile. Però è anche vero che l'incontro ormai ha un'importanza relativa, arrivare quinti o sesti [illegible] questo punto [illegible] fa [illegible] grossa differenza. E' importante invece giocare una buona partita per dimostrare che in fondo ciò che [illegible] stato fatto finora non [illegible] stato fatto per caso. Sia[illegible] partiti benissimo* — ha aggiunto De Stefano — *poi [illegible] po' la sfortuna un po' di sbandamento nostro han fatto sì che tutti [illegible] nostri sforzi si ridimensionassero*».

Per quanto riguarda i playoff, nel caso in cui i torinesi arrivassero sesti la loro prossima avversaria sarebbe la squadra vincitrice nel confronto diretto tra Superga Mestre [illegible] Liberti Treviso; nel caso di vittoria domani [illegible] Pesaro e sconfitta della Sinudyne, la prossima avversaria salterebbe fuori dal confronto tra Brindisi [illegible] Honky Fabriano.

«*I ragazzi* — ha concluso Gianni Asti — [illegible] *comunque ancora molto ricettivi, freschi, e nonostan[illegible] tutto hanno [illegible] molta voglia [illegible] fare. Dobbiamo insistere* — ha concluso il coach torinese — *per confermare le nostre belle precedenti prestazioni*».

Inizia il girone di ritorno della seconda fase invece per le ragazze dell'Accorsi, che oggi pomeriggio saranno impegnate a Perugia contro l'Acqua Nocera.

Sembrano sul punto [illegible] risolversi tutti i guai della squadra torinese e [illegible] ormai imminenti i ritorni di Vergnano [illegible] Faccin. La capitana domenica scorsa era già in panchina [illegible] Schio, mentre Roberta sarà oggi con le compagne per la prima volta dopo l'infortunio al ginocchio di due mesi fa. Continuano però i disturbi ai tendini per la Palombarini, mentre nel corso della settima[illegible] Angela Piancastelli ha usufruito di due giorni di riposo per [illegible] riacutizzarsi di un vecchio dolore al tendine [illegible] ginocchio destro. [illegible] pivot torinese sembra comunque recuperabile per la partita di oggi che non si presenta difficilissima (ma [illegible] sempre, è [illegible] il campo [illegible] decidere tutto). Le ombre, forti della giovane Passaro e [illegible] Susan[illegible] Galli, potrebbero crea[illegible] qualche problema di troppo alla formazione campione d'Italia, anche se finalmente al completo.

Patrizia [illegible]

[illegible] — La Fiat, con il pilota [illegible] Markku Alen, ha conquistato un [illegible] vantaggio [illegible] gli [illegible] [illegible] parte della terza tappa del Rally internazionale del Portogallo, la più lunga (1104 chilometri) [illegible] la più dura conclusasi stamani.

Classifica dopo [illegible] tap[illegible] 1) Markku [illegible] - Ika Kivi[illegible] (Fin), Fiat 131 Abarth, in ore 38'59"; 2) Henry Toivonen (Fin) - Fred Gallagher (Gbr), Talbot, [illegible] 6'23".

Stasera [illegible] Torino

Ecco cos'è il semi-contact

Questa sera, con ingresso gratuito, alle [illegible] 19 presso il Palazzo [illegible] Vela si svolgerà, per la prima volta [illegible] Torino, una gara di Yoseikan Budo con le regole del semi-contact; disciplina, quest'ultima, a metà tra il karaté [illegible] [illegible] full-contact.

Nato negli [illegible] nel 1974, il [illegible] (letteralmente: contatto pieno) unisce l'aggressività [illegible] la potenza del pugilato all'agilità e [illegible] spettacolarità del karaté. Negli incontri [illegible] karaté tradizionale, i [illegible] tendenti si fronteggiano [illegible] quasi toccarsi e so[illegible] gli arbitri [illegible] [illegible] se [illegible] colpo [illegible] più [illegible] [illegible] valido.

Tutto questo agli [illegible] ricani risultava noioso e privo d'azione. [illegible] agli [illegible] vengono fatti infilare guantoni simili a quelli [illegible] pugili, [illegible] si mettono [illegible] protezioni simili a scarpe, [illegible] [illegible] scuola. [illegible] naturalmente, il paradenti: [illegible] [illegible] nascere il full-contact, [illegible] i colpi devono raggiungere l'avversario ed eventualmente metterlo k.o. A differenza del full-contact il semi-contact (originariamente light-contact, contatto leggero) non prevede il k.o. [illegible] i colpi portati [illegible] forza [illegible] velocità devono raggiungere l'avversario, ma colpire [illegible] bersaglio solo legger[illegible]

[illegible] vince per giudizio arbitrale in base [illegible] colpi [illegible] a segno [illegible] [illegible] miglior tecnica mostrata.

r. s.

Nel «Cassa di Risparmio» [illegible] scherma [illegible] Torino

Vaccaroni e Sparaciari contro il resto d'Europa

Colpo di scena al Club Scherma [illegible] Torino nella prima delle tre giornate [illegible] al fioretto femminile; il quartetto polacco dell'A.S.Z. di Varsavia [illegible] brindato in Coppa Europa, la prestigiosa competizione riservata [illegible] squadre di società campioni nazionali, giunta al[illegible] sedicesima edizione.

Già terza l'anno passato (ex-aequo [illegible] le «stelle» di Bucarest) Skapska, Wysoczanska, Popek, Martewics e Dubrawska, dopo aver imbrigliato [illegible] velleità della rinnovata compagine [illegible] (9-6) e la tenace resistenza dei[illegible] ungheresi di Budapest, superate nel computo delle stoccate, hanno sbaragliato in finale con il secco punteggio di 9 a 1 le tedesche di Tauber.

Forse Bischoff, Schaffner, Lotter e Faul [illegible] paghe [illegible] anche provate [illegible] risultato a sensazione ottenuto in semifinale, quando si erano scatenate nel confronto con le favorite sovietiche Giljazova, Uschakova, Sobolieva, Pavlenko e Nikonova, prendendo il largo con [illegible] partenza lanciata e rintuzzando l'orgogliosa rimonta delle avversarie (9-6).

Un amaro boccone per [illegible] Dinamo, passata da dominatrice in gran parte delle precedenti edizioni [illegible] costretta ora a mordere la polvere, scontando a duro prezzo il ritiro della «superstar» Belowa e le [illegible] della Sidorova (la detentrice della Coppa del Mondo) [illegible] della Kniazeva, vuoti per ora incolmabili, nonostante l'inesauribile vivaio dell'Urss.

Vacilla anche il pronostico [illegible] 2° Trofeo «Cassa di Risparmio» (ex Martini), impermia[illegible] sovietiche nonostante il tracollo olimpico: lievitano infatti le speranze delle altre [illegible] di maggior rinomanza. Emergono [illegible] prodigiosa ragazza veneziana Dorina Vaccaroni (18 anni [illegible] settembre), rilanciata dall'esaltante trionfo nella prima prova di Coppa del Mondo in terra tedesca (Goeppingen) di due settimane fa; [illegible] tedesca Losert, [illegible] vertice lo scorso anni davanti all'ungherese Stefanek (2° pure a Goeppingen); l'olimpionica francese Pascale Trinquet e la sua più accanita antagonista, la magiara Maros, la mancin[illegible] bordolese Gaudin (ex Latrille); [illegible] polacche e le tedesche (ivi compresa l'ex-iridata Hanisch), galvanizzate [illegible] inebrianti prestazioni nel campionato europeo.

Anche l'azzurra Sparaciari, memore dell'o[illegible] «under 20» [illegible] Chicago '79, potrebbe puntare alla finale di domani pomeriggio (ore 16,30 [illegible] Villa Glicini), con più probabilità della tricolore Mochi, [illegible] [illegible] reclute, dimostratesi troppo acerbe già ieri quando [illegible] Club Ro[illegible] (Gallucci, Maggio, Traversa, Busacca, De Cesaris), scavalcato il modesto ostacolo elvetico si [illegible] presto arreso [illegible] Dosza-Budapest e nei «quarti» alla Dinamo-Kazan.

Da stamane si lotta ad oltranza nei 32 gironi eliminatori. In lizza 164 concorrenti, numero imponente in cui è racchiusa, [illegible] ormai dal lontano 1966, tutta l'élite della scherma femminile mondiale.

Carlo Filogamo

VINOVO - PREMIO POTENZA, 7.350.000 LIRE IN PALIO

Dagoberto e Marentino i favoriti

Guerra di comunicati ieri [illegible] Vinovo nella giornata Tris vedova del Toi, per lo sciopero degli addetti agli sportelli. La commissione interna lamenta le gravi inadempienze contrattuali della «Torinese», precisando che il danno economico subito ammonta nel solo 1980 a 45 milioni [illegible] lire. Gli organizzatori respingono ogni irregolarità nel conteggio delle retribuzioni e si dichiarano disposti ad assoggettarsi [illegible] un arbitrato. Le parti in causa torneranno [illegible] riunirsi martedì prossimo. Nell'attesa il personale aggiorna le agitazioni a domenica 22 marzo, pomeriggio [illegible] gran gala del «Costa Azzurra».

Domani, pertanto, gli sportelli [illegible] totalizzatore saranno regolarmente aperti al pubblico. Prova di centro della riunione [illegible] bellissimo «miglio» per trottatori di «4 anni», alcuni [illegible] quali l'an[illegible] scorso hanno partecipato alle «classiche» giovanili. Dagoberto [illegible] Marentino dovrebbero eludere le velleità dei coetanei [illegible] presentarsi in retta d'arrivo per la volata. Difficile dire chi avrà più sprint in serbo. Dagoberto, favorito dalla pole position — [illegible] dall'aiuto indiretto che potrebbe venirgli da Gallio suo compagno di scuderia — ha qualche chances in più del rivale per far sua [illegible] partita.

Tre «Trio» non facili da dipanare promettono sorprese in serie, [illegible] quote remunerative ai vincitori.

a. deb.

Prima corsa — ore 15
PREMIO [illegible]
L. 3.190.000 - m. [illegible]

1	Adicrol (A. D'Agostino)	0	2 1	21.7
[illegible]	Anniversario (G. Rossi)	1	1 2	[illegible]
3.	Aluan (M. Sinanovic)	3	4 3	[illegible]
[illegible]	Antuna (A. Pedrazzani)	0	S 0	22.2

Favoriti: Anniversario, Adicrol

Seconda [illegible] — ore 15,25
PREMIO [illegible]
(Gentlemen-drivers) L. [illegible] - m. [illegible]

1.	Cantonazza (G. Bechis)	0	3 2	22.1
[illegible]	Elfor (G. Tamburelli)	2	1 4	20.1
3.	Ottati (C. Versino)	1	S 1	[illegible]
4.	Highlander (L. Negri)	2	R R	20.6
[illegible]	Coiffeur (R. Montaldo)	3	0 2	21.7
[illegible]	Chantal (D. Gariglio)	0	0 0	20.8
7.	Denis (T. Biava)	2	R S	24.1

Favoriti: Ottati, Elfor

Terza [illegible] — ore 15,55
PREMIO NELFI
L. 2.800.000 - m. 2100 - Corsa Trio

1.	Basan di Noe (A. Pasolini)	0	0 R	23.4
2.	Cusano (L. Gennero)	4	0 R	[illegible]
3.	Dong (G. Montaldo)	S	S R	23.3
4.	Ivanor (G. Rossi)	S	0 0	—
5.	Matareo (A. D'Agostino)	0	3 R	20.8
6.	Canonero (R. Ciano)	4	0 S	23.9
7.	Amerone (G. D'Antoni)	R	S 4	22.1
8.	Senestro (A. Pedrazzani)	4	2 3	21.8
9.	Creval (P. Guzzinati)	S	S S	22.7

Favoriti: Ivanor, Dong, Senestro

Quarta corsa — ore 16,20
PREMIO LAVELLO
(Gentlemen-drivers) - L. [illegible] - m. [illegible]

1.	Farfaraccio (Giu. Racca)	R	2 1	19.4
[illegible]	Eggert (S. D'Agostino)	1	0 R	19.1
3.	Nicolaiev (G. Bechis)	3	3 3	21.2
4.	Naisco (F. Allara)	0	S 0	20.6
5.	Arazzo (B. Restelli)	0	0 1	20.2
[illegible]	Adiel di Noe (D. Gariglio)	[illegible]	1 4	19.2
7.	Buxton (L. Calorio)	0	3 0	20.5
8.	Herake (C. Castagneri)	3	S 3	21.8

Favoriti: Farfaraccio, Arazzo

Quinta corsa — ore 16,50
[illegible] MARATEA
L. 2.800.000 - m. 1600 - Corsa Trio

1.	Trezzo (G. D'Antoni)	S	S S	22.1
[illegible]	Cerro (M. Lovera)	[illegible]	S S	20.8
[illegible]	Kanays (L. Conti)	4	3 1	20.7
4.	Cratea (G. Montaldo)	S	0 0	21.4
[illegible]	Zuccarello (Giu. Racca)	2	0 0	21.5
6.	Ulto (S. D'Agostino)	0	0 3	20.9
7.	Cosdom (F. Violante)	0	0 0	20.5
8.	Baikal (C. D'Agostino)	0	2 S	20.9
9.	Glovelier (L. Gennero)	0	0 R	20
10.	Turquoise (P. Demuru)	3	1 0	[illegible]
11.	Bulbo (C. Bosco)	0	0 0	22.7
12.	Calcetiro (L. Manno)	2	S 4	20.9
[illegible]	Biolco (A. Pedrazzani)	3	S 0	22.6
[illegible]	Farindola (R. Ciano)	0	0 S	20.1
15.	Clinton (A. Pasolini)	4	0 1	21.4

Favoriti: Clinton, Turquoise, Cerro

[illegible] corsa — ore 17,15
PREMIO [illegible]
L. 7.350.000 - m. 1600

1.	Dagoberto (M. Lovera)	S	R 0	—
2.	Marentino (G. Guzzinati)	3	2 2	19.3
3.	Granito (G. Rossi)	3	1 4	19.9
4.	Ignolo (M. Sinanovic)	2	3 1	[illegible]
5.	Bafanle d'Asolo (L. Gennero)	1	1 1	21.9
6.	Gallio (R. Ciano)	0	3 0	20

Favoriti: Dagoberto, Marentino

Settima corsa — ore 17,40
PREMIO [illegible]
L. 4,500.000 - m. 2100

1.	Zenodoto (G. Guzzinati)	S	S S	—
2.	Kibo (M. Sinanovic)	0	3 2	20.8
3.	Cafsal (A. D'Agostino)	S	1 1	20.7
4.	Granado (L. Manno)	0	0 2	20.5
5.	Llante (S. Varetto)	0	R 3	20.8
[illegible]	Imprimis (A. Pedrazzani)	4	3 4	20.9
[illegible]	Domaso (G. Rossi)	[illegible]	4 4	21.5

[illegible]: Kibo, Cafsal

Ottava corsa — ore 18,10
PREMIO LAGONEGRO
L. 2.730.000 - m. 1600 - Corsa Trio

1.	Springer (A. Pasolini)	S	0 0	22.9
[illegible]	Itis (R. Campini)	0	4 2	21.1
3.	Eridano (A. Pedrazzani)	2	3 0	20.2
[illegible]	Camanin (G. Rossi)	0	2 S	21.1
5.	Kriss (L. Gennero)	-	- 0	—
6.	Filippide (S. Ascadu)	4	0 4	24.1
[illegible]	Antioco (S. Varetto)	-	- 0	23.8
8.	Cricca (S. D'Agostino)	S	0 4	22.7
9.	Rhone Bi (M. Sinanovic)	0	3 S	21.9
10.	Arthemis (G. Guzzinati)	2	1 2	19.9

[illegible] Eridano, Camanin

CANARD
4.150.000*
* IVA e messa in strada escluse.
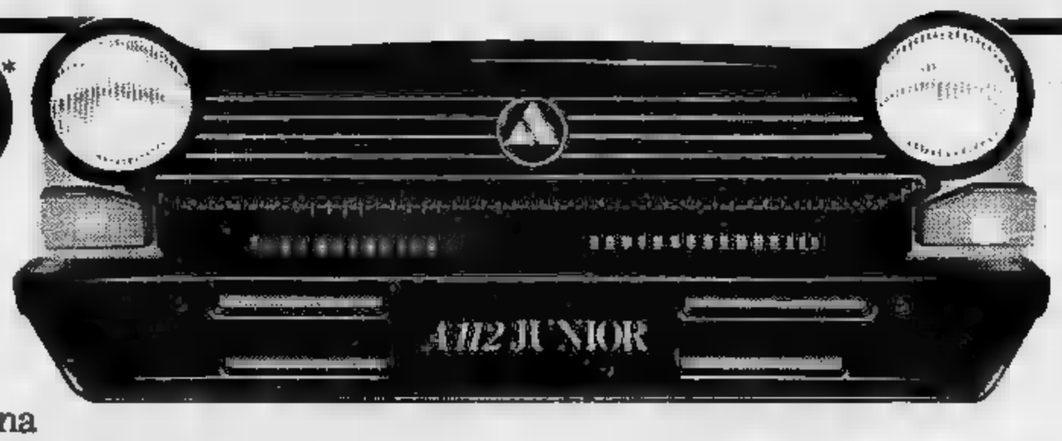

Questo, proprio questo è il prezzo della giovane, moderna, entusiasmante A112 Junior. Brillante: 135 km/h; elegante: nessuna 900 è così personale e raffinata; pratica: ha il portellone posteriore; completa: con molte dotazioni di serie.
I consumi poi sono sorprendenti: 17 km con 1 litro a 90 km/h. E i costi di esercizio ridotti al minimo: l'affidabilità della A112 è ormai proverbiale. Vieni a provare la tua A112 Junior.
L'acquisto di una A112 dà diritto all'iscrizione ACI gratuita per un anno.
UN FENOMENO ANCHE NEL PREZZO. DAI CONCESSIONARI LANCIA.

Ha rimediato alla sconfitta subita da Panatta

Barazzutti vince a fatica in [redacted] Davis col brivido

DAL NOSTRO INVIATO

BRIGHTON — E' stato il venerdì più lungo del tennis italiano quello di ieri [redacted] Brighton per il primo turno [redacted] finale della Coppa Davis 1981. Si è iniziato tardi, si è finito [redacted] notte fonda [redacted] sugli spalti i 1500 spettatori iniziali si erano ridotti [redacted] poco più [redacted] duecento quando Barazzutti con [redacted] certosina pazienza ha conquistato il punto del pareggio contro Richard Lewis, dopo che Panatta era stato sconfitto dopo un'altra maratona da Buster Mottram. La vittoria di Mottram su Panatta poteva rientrare benissimo nell'ordine delle possibilità [redacted] solo Adriano, conscio della buona forma, era arcisicuro della vittoria.

[redacted] poi sul campo, tradito dal servizio, Panatta [redacted] è accorto che gli mancava quel pizzico di cattiveria [redacted] carica [redacted] che gli allenamenti [redacted] base di esibizioni non possono certo dare.

Erano decisamente pochi quelli che avevano previsto un Barazzutti in difficoltà contro Lewis. Invece, questo lungagnone, mancino, che ricorda vagamente l'ungherese Szoke e figura oltre il duecentesimo posto nella classifica [redacted] punti del computer, ha pienamente ripagato la fiducia accordatagli dal [redacted] capitano Paul Hutchins che lo aveva scelto per il suo carattere vincente e l'abilità nel trasformarsi nei match a squadre.

Sul campo Lewis ha sbalordito tutti, Barazzutti [redacted] anche i giornalisti inglesi ed [redacted] stesso capitano, che non lo avevano mai visto giocare così bene. Barazzutti, vinto il primo set al decimo gioco, si [redacted] convinto di averlo ormai domato, ma non era così: il match diventava sempre più difficile per l'italiano, in difficoltà con il gioco offensivo dell'inglese, il cui servizio andava a mille (qualcosa come sedici aces vincenti), mentre Corrado pativa nove chiamate di falli di piede che lo innervosivano [redacted]

Brighton. Panatta, battuto [redacted] Mottram, oggi cercherà di rifarsi nel doppio (Tel.)

gli provocavano anche un'ammonizione [redacted] parte del giudice arbitro, lo svedese Schmidt, per lancio di racchetta.

Ma Corrado, andato [redacted] riposo [redacted] svantaggio di due set [redacted] uno, [redacted] si scoraggiava, tornava in campo pronto a lottare palla su palla, alternava e variava il servizio per mette[redacted] in crisi il gioco del rivale, vinceva [redacted] quarto set e nel quinto otteneva il sospirato successo. Ma la conquista del quinto set non era poi così agevole, dato che sul quattro pari Lewis, su servizio di Barazzutti, aveva la palla break che poteva valergli la vittoria.

Corrado giocava d'azzardo, metteva dentro [redacted] prima palla molto buona sul diritto dell'inglese, il [redacted] colpo migliore, ma questi, sorpreso, sparacchiava fuori la risposta. Sullo scampato pericolo l'azzurro costruiva poi la vittora approfittando dello scoramento [redacted] dell'affaticamento del rivale. Uno scoramento che però è arrivato solo dopo tre ore [redacted] mezzo di gioco.

Sull'uno pari gli azzurri possono ora guardare con maggiore fiducia al superamento del turno, sempre che il doppio di questa sera non ci faccia soffrire ancora. [redacted] **Cacioppo**

Risultati: Mottram-Panatta 9-7, 3-6, 6-3, 6-4; Barazzutti-Lewis 6-4, 1-6, 6-8, 9-7, 6-4.

Successo garantito, domani, per il Trofeo Galli

Ciclismo nel [redacted] di Torino

Il Trofeo Galli in program[redacted] domani a Torino propone agli sportivi [redacted] nuova forma di ciclismo-spettacolo che dovrebbe garantire alla manifestazione un buon successo. Gli organizzatori del G.S. Cicli Sannino, [redacted] la diretta [redacted] signorile sponsorizza[redacted] della Riv-Ski, della Galli e della 3 ttt, [redacted] il contributo di Nisi, Allara, Castelli, Cassa di Risparmio [redacted] Pederzoli e col patrocinio di «Stampa Sera, hanno ideato una gara in chiave moderna, pienamente rispondente alle esigenze del ciclismo degli Anni 80.

Si gareggerà, infatti, nel cuore di Torino, lungo un circuito attorno al parco del Valentino (viale Boiardo, corso Massimo d'Azeglio, [redacted] Vittorio Emanuele, ponte Umberto I, corso Moncalieri, ponte Isabella, corso Galileo Galilei) da ripetersi venti volte per un totale di [redacted] chilometri. In tal modo il pubblico presente vedrà [redacted] volte transitare i corridori [redacted] potrà assistere così, [redacted] una visione diretta e completa, a tutte le fasi della corsa.

L'intero tracciato, grazie all'interessamento dell'assessore alla viabilità Rolando, sensibile anche [redacted] problemi di ordine «ciclistico», verrà chiuso al traffico, ad eccezione del tratto sinistro del ponte Umberto I e della corsia destra [redacted] Massimo d'Azeglio, dalle [redacted] 9 [redacted] 13. Il servizio d'ordine verrà curato [redacted] vigili urbani dislocati nei punti più cruciali, mentre l'Atm, deviando [redacted] percorso di alcuni mezzi pubblici, con la collaborazione concessa all'organizzazione, ha dimostrato di possedere un notevole senso [redacted] sportività.

Al cospetto del c.t. Gregori, che proprio a partire [redacted] domani comincerà [redacted] scrivere sul suo taccuino i nomi dei candidati a vestire [redacted] maglia azzurra, [redacted] contenderanno la vittoria i più qualificati «puri» italiani [redacted] alcuni corridori stranieri [redacted] grido.

Fra i rappresentanti [redacted] ca[redacted] spiccano i ciclisti del Fiat, i quali — [redacted] l'anziano ma sempre valido Fedrigo e i promettenti Godio, Viotto e Zola — contano di fronte ai propri sostenitori [redacted] fornire [redacted] prova di rilievo.

Anche il G.S. Caramelle Careglio Milc di San Damia[redacted] d'Asti, una formazione di recente istituzione, scenderà in lizza animato da fieri propositi, avendo nelle proprie file quel Domenico Cavallo, campione italiano degli Juniores in carica, che sono in molti ad indicare fra i protagonisti della stagione.

Dalla Lombardia, intanto, è annunciata la presenza di società che in campo nazionale [redacted] per la maggiore, quali [redacted] S.C. Passerini, la Lainatese Brooklyn, la Novartiplast e la Conti. Pure i club piemontesi U.C. Vercellese, Ucat e Sannino [redacted] dovrebbero sfigurare in un così qualificato lotto di partecipanti.

Fra gli stranieri di rilievo la presenza di sette nazionali polacchi, degli olandesi della Driessens-Galli e di un gruppo di tedeschi di valore.

Franzi Bertolazzo

Ha preso il via stamane la «Targa d'Oro»

E' la «Sanremo» dei boccisti

Sabato [redacted] domenica scorsi a Genova (con tanto freddo) si [redacted] svolta la prima [redacted] boccistica all'aperto sui campi del Circolo Ansaldo (il successo è [redacted] alla Ciriacese con Bragaglia, Cavassa, Suini, Vay davanti alla Familiare Alessandria con [redacted] Bruatto, Bessia, Scaglione); oggi l'interesse si sposta [redacted] Alassio dove [redacted] programma la [redacted] edizione della «Targa d'Oro», la «Sanremo» [redacted] boccisti, che per 26 [redacted] consecutivi [redacted] la tradizionale gara d'apertura.

Anche se seconda — solo in ordine di tempo, però — alla gara di Genova, quella di Alassio [redacted] intatto il fascino del torneo cui ogni boccista vuole partecipare (le presenze superano sempre quota mille) [redacted] che tutti vorrebbero vincere: oltre [redacted] piemontesi [redacted] liguri, che sa[redacted] la grande maggioranza, parteciperanno anche alcuni giocatori francesi, monegaschi e svizzeri.

Nell'albo d'oro [redacted] questa «classicissi[redacted] ci [redacted] le più famose società [redacted] fra queste [redacted] Pianelli Traversa [redacted] Torino (uscita dal «giro» [redacted] A da alcuni anni) vanta l'invidiabile primato di 8 successi; la seguono il [redacted] Torino con [redacted] un'altra gloriosa società torinese, [redacted] Sis. L'ultima [redacted] è stata vinta [redacted] Biellese [redacted] o, V. Botto, Clerico [redacted] Gabasio.

Tra i giocatori il «recordman» [redacted] Arrigo Caudera che ha [redacted] attivo 8 vittorie; lo seguono Baroetto e Granaglia (7); Andreoli [redacted] Benevene (5); Macocco [redacted] (4); Aghem, Bragaglia, Clerico, A. Cuneo, Selva [redacted] (3); Boaretto, Carrera, Gaggero, [redacted] e P. Paletto (2).

La gara, arbitro lo spezzino [redacted] Giovanelli, s'è iniziata [redacted] 8,30 [redacted] stamane

[redacted] Tolazzi

[redacted] KARATE'. Prima giornata, ad Ivrea, domani, del campionato piemontese seniores Uisp. La gara si svolgerà nella palestra [redacted] scuola professionale «Camillo Olivetti». Il campionato si articola in quattro giornate: dopo Ivrea, gli altri incontri si svolgeranno ad Asti [redacted] Casale, mentre la finale si disputerà [redacted] Torino il 7 giugno.

ECONOMICI

19 Vendita alloggi

[redacted] vendo in [redacted] recente alloggio [redacted] camere salone cucina servizi ottimo affare. [redacted]. 532.554.

[redacted] libero: [redacted] camere cucina servizi internabili, L. 25 milioni facilitazioni. Centro Immobiliare, tel. 516.229.

MONCALIERI Borgo [redacted]. Pietro [redacted] tinello cucinino bagno ripostiglio cantina 20 milioni 300 mila. Gabetti 5767.

[redacted] libera: ingresso servizi angolo cottura moquettata, zona S. Rita, ven[redacted] milioni [redacted] Telefonare 682.110.

[redacted] libero mansardato [redacted] To[redacted] recentissima signorile 11° piano [redacted] data 29 milioni dilazioni. Tel. [redacted].

MONOLOCALE mq 40 signorile recentissimo con [redacted] balcone zona Mirafiori. Telefonare [redacted] 863 - 748.287

[redacted] casalbergo elegantemente [redacted] ottimo reddito impresa vende direttamente. Mutuo. Tel. 832.895 - 837.181.

NICHELINO recente spazioso: camera [redacted] cucinino servizi, 26 milioni. Facilitazioni pagamento. Edil Torino, telefono 501.441.

NUOVO Studio Immobiliare 531.475 [redacted] 908 via Boston [redacted] in stabile lussuoso [redacted] gante alloggio libero di saloncino [redacted] camere tinello cucinino servizi.

[redacted] Leini recente libero 2 [redacted] cucinino garage 58 milioni [redacted] mila dilazionabili. Tel. [redacted] 920 [redacted].

OZEGNA [redacted] recente costruzione, 2-3 [redacted] tinello cucinino bagno + box auto. Facilitazioni [redacted]. Immobiliaretoro [redacted] 553.204.

[redacted] Repubblica (adiacenze) vendesi alloggio di 3 camere [redacted] servizi L. 6 milioni più mutuo. Golha [redacted].

PINO in palazzina alloggio [redacted] 2 [redacted] cucina bagno lavanderia garage, 86 mi[redacted]. Rivar 842.608 - 842.631.

PIOSSASCO recentissimo: 2 camere [redacted] cucinino servizi, ottime rifiniture. Centro Immobiliare, tel. 516.229 - 548.153.

POIRINO libero nuovissimo ingresso soggiorno camera grande cucina servizi cantina box 65 milioni. Tel. 590.500 - 584.710.

[redacted] vendo in [redacted] Vanchiglia alloggio libero di camera [redacted] servizi cantina L. 35 milioni. Tel. [redacted].

PRIVATO vende villa Bruino 3 camere salone 2 cucine tavernetta 120 mq doppi servizi [redacted] deposito prodotti agricoli 200 ml cantina 100 ml prato 9000 ml tutto recintato richiesta 290 milioni. Tel. 908.6137 ore pasti.

PRIVATO vende zona S. Paolo alloggio di: [redacted] camera e cucina e servizi, posizione bellissima comoda servizi. Telefonare 488.321.

PRIVATO vende solo a privato alloggio decoroso zona S. Rita. Tel. 393.981 [redacted].

[redacted] zona p. Statuto in stabile ristrutturato alloggi 2-3-4 [redacted] più cucina da L. 20 milioni. Tel. 696.[redacted]

REALIMMOBILI

[redacted]. 389.565 via S. Chiara (Statuto): ingresso 2 camera cucina servizio termo, 27 milioni, possibilità mutuo 50%.

[redacted]

Tel. 389.565 via S. Massimo 46 ingresso camera cucina bagno 12 milioni dilazionabili.

RIVOLI centro 2 camere tinello cucinino ripostiglio 3° piano [redacted] panoramico box [redacted]. Tel. [redacted].

RIVOLI [redacted] Susa 239 vendesi libero recente 5° piano 3 [redacted] tinello doppi [redacted] L. 92 milioni. Tel. [redacted] 5559 ore 15-16.

RIVOLI libero prestigioso [redacted] palazzina salone 3 [redacted] cucina 2 bagni box doppio mansarda dilazioni permuta. Tel. 542.33d

S. GILLIO vendesi villa unifamiliare 3 camere salone tinello servizi al 1° piano terra magazzino box servizi giardino 600 mq circa. Telefonare 380.810

S. [redacted] (via Barletta) ampio e luminoso alloggio: 3 camere [redacted] 81 milioni [redacted] causa trasferimento. Tel. 519.017

[redacted] libero [redacted] Belgio 8 [redacted] ristrutturale, uso pied-à-terre, vendita [redacted] blocco L. 51 milioni dilazionabili. Telefonare 5:8.945.

SBARRA libero Santa Rita: salone 2 camere cucina [redacted], casa [redacted] 1961, L. [redacted] milioni e mutuo. Telefonare 543.176 - 538.945.

SBARRA libero via Martin Libertà (precollina): [redacted] cucina bagno, L. 29 milioni e mutuo bancario. Telefonare 538.945 - 542.976.

SBARRA libero pressi Giardini Reali: 2 camere cucinotta bagno [redacted] ristrutturato, L. 23 milioni e mutuo. Telefonare 5[illegible]176 - 538.557.

[redacted] via Cesana (San Paolo): [redacted] cina [redacted] servizi cantina, L. 13 milioni trattabili [redacted] urgente realizzo. Telefonare 543.176

SBARRA via Po signorile: 2 saloni [redacted] cucina 2 bagni riscaldamento autonomo, anche ufficio, L. 153 milioni. Telefonare 543.176.

SBARRA via Rivalta [redacted]. Paolo) ampio: 2 ca[redacted] tinello cucinino bagno termo [redacted] L. 35 milioni e [redacted]. Telefonare [redacted].

SEFIM

vende Cascine Vica appartamento libero [redacted] gnorile 2 camere tinello cucinino servizi per complessivi 120 mq. Tel. 473.0387 487.741.

[redacted] alloggio occupato centro Europa 2 camere soggiorno doppi servizi mansarda e box. [redacted] - 548.534.

[redacted] vende [redacted] a Grugliasco in palazzi[redacted] alloggio 3 [redacted] cucina doppi servizi L. [redacted] milioni. [redacted]. 548.808 - [redacted].

[redacted] vende [redacted] alloggio 2 [redacted] tinello cucinino servizi zona Mirafiori Sud [redacted] 58 milioni. Tel. 548.534 - [redacted]

SUTRIM 503.998 corso Traiano ottavo piano termo ascensore: ingresso 2 camere cuci[redacted] bagno terrazzo, 33 milioni.

STILCASE libero [redacted]. Paolo (v. Virle) camera cucina servizi L. 18 milioni sufficienti 6 milioni contanti. Tel. 532.482.517.603.

[redacted] San Paolo (v. Spalato) ampio [redacted] cucina ser[redacted] ingresso 16 milioni [redacted] mutuo. Tel. 532.482.517.603.545.[redacted].

STUDIODATA vicinanze Centro Europa 3 [redacted] mere cameretta [redacted] 2 servizi recente L. [redacted] milioni. Tel. 335.8872.

TAIT A [redacted] in corso Potenza [redacted] alloggi volendo abbinabili [redacted] camere tinello cucinotto ingresso bagno [redacted] L. 26 milioni 800 mila dilazionabili tel. 502.383/596.425/596.475.

TAIT B vende libero in corso Siracusa recente signorile saloncino 4 vani ingresso biservizi L. 144 milioni tel. 502.383.

[redacted] C vende libero [redacted] Trieste signorile recente saloncino [redacted] ampio ingresso [redacted] milioni 800 mila. Tel. 502.383

TAIT D vende libero via Vanchiglia spazioso 2 camere cucina ingresso bagno a L. [redacted] milioni 500 mila tel. 502.383 596.425

[redacted] L. vende vicinanze [redacted] Novara (via Quittengo) [redacted] cucina servizio a L. [redacted] milioni 200 mila. Tel. 502.383.

UTIP 531.186 vende in stabile rinnovato via Chiesa [redacted] Salute [redacted] 3-4 camere servizi da 28 milioni 900 mila a [redacted] milioni 900 mila facilitando personale in loco [redacted]

[redacted] 531.186 vende [redacted] alloggi abbinabili [redacted] centi piazza Sabotino complessive 5 camere servizi dilazioni pagamento.

[redacted] 28 vende cas[redacted] libera Volvera [redacted] terra camera cucina 1° piano 3 camere terrazzo 29 milioni 900 mila rateabili.

UTIP 547.828 vende libero adiacente via Garibaldi 3 camere cucina ingre[redacted] bagno 39 milioni 900 mila dilazioni [redacted].

VIA Cigna adiacente libero spazioso piano [redacted] 2 camere tinello [redacted] cantina 52 milioni. Tel. 590.500 584.710

VIA G. Reni [redacted] camere tinello cucinino [redacted] bagno. Facilitazioni di [redacted] mento Immobiliaretoro 549.[redacted] 553.[redacted].

VIA Lanzo recente [redacted] tinello cucinino servizi [redacted] ascensore piano alto L. 30 milioni. Centro Immobiliare tel. 516.229.

[redacted]

angolo via Tirreno [redacted] ingresso [redacted] cucina bagno 43 milioni sufficienti [redacted] milioni contanti tel. 583.[redacted].

[redacted] vende privato Poirino bifamiliare in finizione [redacted] 2 piani 110 [redacted] affare no [redacted] zia. Tel. [redacted] 713.409.

[redacted] spaziosi: 2[redacted] cucina servizi cantina da 52 milioni, Grimaldi, telefo[redacted] 584.710.

[redacted] spaziosissimi 2-3 camere tinello [redacted] cina servizi ripostiglio cantina da 52 milioni. Tel. 590.500 584.710.

VOLPIANO affare alloggio libero nuovo 3 camere cucina doppi servizi L. 53 milioni più 12 milioni mutuo. Tel. [redacted].

20 Domande affitto

A. ABA cerca ufficio prestigioso da 500 a 700 mq [redacted] metratura indispensabile telefono ottimale palazzina indipendente in Torino [redacted] pure Rivoli [redacted] Casalle non isolato [redacted] contratto limitato e 10 mila al mq circa. Tel. 441.593 - 441.474.

A. [redacted] amministrativa [redacted] dirigente in trasferta alloggio ammobiliato uso seconda casa. Tel. 779.516.

[redacted] proprietari e agli amministratori di appartamenti vuoti o [redacted] ati. Offriamo la massima collaborazione [redacted] esperienza clientela referenziata. Tel. 547.926 - 545.106.

DIPENDENTE Provincia referenziata sola cerca in affitto [redacted] tinello, in qualunque zona. Telefonare 837.601, ore pasti.

I nostri uffici attendono da [redacted] proprietario immobiliare [redacted] tua [redacted] la che [redacted] acconsenti[redacted] di esaudire le innumerevoli richieste di affitto di alloggi, uffici, ville, che i nostri clienti ci richiedono quotidianamente. Telefonare 739.5842.

INGEGNERE francese [redacted] trasferta Torino cerca per periodo breve un appartamento mobiliato massime referenze. Tel. 740.489.

SIGNORA sola seria settentrionale cerca alloggetto in Torino anche dividendo spese con persona anziana. Tel. 556.307.

21 Offerte affitto

[redacted] **FIDALCASE** affitta [redacted] studio [redacted] corso Vittorio 2 vani cucinotto [redacted] 120 mila mensili. Tel. [redacted].

[redacted] prestigioso ufficio con [redacted] zona Bernini piano rialzato 3 ampi locali entrata servizi. Tel. 752.984.

ABBIAMO ufficio centrale mq [redacted] composto [redacted] 10 locali 2 servizi. Tel. 752.984.

[redacted] ufficio con [redacted] San Secondo di 5 locali ampi entrata servizi. Telefonare 752.984.

[redacted] piazza Derna via Pergolesi [redacted] to uso ufficio [redacted] locali [redacted] servizi piano rialzato 130 mq. Tel. [redacted].

AFFITTO [redacted] Torino locali [redacted] ufficio stesso casa varie metrature. Telefonare 757.264.

[redacted] affitta [redacted] Vittorio Veneto primo piano studio notarile o medico cinque [redacted] loni.

[redacted] **STUDIO** affitta [redacted] referenziati alloggio arredato [redacted] tinello bagno [redacted] corso Grosseto solo uso seconda casa. Telefonare [redacted].

CORSO Re Umberto affitta alloggio uso ufficio 5 vani [redacted] rialzato mq 240 L. 1 milione 200 mila [redacted]. Tel. 696.4740

[redacted] G. affitta appartamenti vuoti e arre[redacted] stessa casa rivolgersi corso Grosseto 274.

MONCALIERI via Galilei a[redacted] studio ufficio 2 alloggetti abbinabili. Tel. [redacted].

[redacted] locale arredato uso pied-à-terre con angolo [redacted] affittasi a referenziati in zona [redacted]. Telefonare 534.048.

MONOLOCALE elegantemente arredato affittasi esclusivamente [redacted] pied-à-terre. Telefonare [redacted]

STIP Immobiliare affitta appartamenti vuoti e [redacted] stessa casa [redacted] rapidità e serietà rivolgersi via Randaccio 77.

STUPENDO alloggio arredato e accessoriato [redacted] villa [redacted] parco: 2 vani salone [redacted] bagno [redacted] telefono [redacted]. Telefonare 549.225.

[redacted] 747.729 affitta zona Tesoriera esclusivamente [redacted] ufficio piano [redacted] camera ingresso bagno [redacted].

[redacted] ufficio affittasi via Carlo Al[redacted] mq 175 ingresso [redacted] camere salone bagno casa d'[redacted] ca con ascensore [redacted]. 517.460.

22 Traslochi

AUTOTRASLOCHI grandi e piccoli per [redacted] e tutta Italia, magazzino deposito mobili. Telefonare 346.777 Valsania.

24 Mobili, arredi

ATTENZIONE camere matrimoniali 383 [redacted] cucine [redacted] complete [redacted] mila Pagnone mobili [redacted] Lagrange [redacted] (cortile).

36 Nautica

[redacted] nautica Colombo [redacted] particolari [redacted] dell'Expovacanze dove non [redacted] in [redacted] Umbria 47 (piazza Statuto).

[redacted] motori, surf e [redacted]. Vasto assortimento, [redacted] modelli 81. [redacted] Prezzi vantaggiosi. Motonautica Italiana Torino via Murazzi Po 25. [redacted] domenica a: Viverone, via Provinciale 123, telefono 0161 98.194.

PATENTI nautiche inizio corsi mese [redacted] marzo Autoscuola Vittoria, tel. 210.709.

[redacted] zincati per trasporto imbarcazioni, novità 1981, prezzi imbattibili. Visitateci [redacted] Salone delle Vacanze [redacted] 19/2 al 1/3 pad. 5 stand Coarva n° 1518/20. Fabbrica rimorchi Coarva, via Stampini 16; telefoni [redacted] - 251.176.

WINDGLIDER la tavola [redacted] vela olimpica. Sail[redacted] tavola firmata Porsche e l'economico Tecnosurf [redacted] trovare [redacted] la Motonautica Italiana. Assortimento usato, [redacted] acqua. Scuola surf, iscrizioni aperte. A Torino: via Murazzi Po 25 sabato e domenica a: Viverone, via Provinciale 123, 0161 98 194.

37 Campeggio e sport

CAMPER Renault Estafette furgone te[redacted] zato omologato pochi km vende fratelli Lupia snc via Morosini 13 Torino. Tel. 540.737

CARRELLI tenda Sprint ad apertura automatica e materassi a [redacted], 5 modelli tra cui 2 novità 1981 a 2 più 2 e 1 posti. Prezzi imbattibili. Visitateci [redacted] Salone del[redacted] Vacanze dal 19/2 [redacted] 1/3 [redacted]. [redacted] stand Coarva 1518/20. Fabbrica rimorchi Coarva, [redacted] Stampini 16, telefoni 290.029 - 251.176.

OCCASIONI Autocaravan Mini Go [redacted] Laika 5000 chiavi d'oro al rimessaggio Claudia [redacted] San Gillio 14 Druento. Tel. 984.8423.

38 Animali [redacted] veterinaria

A. RAZZE Mignon [redacted] appartamento, Yorshire, Fox Terrier barboncini Toy, maltesi, pechinesi, Shitzu, Chow, Bobtail, Schnauzer nani, Pepe Sale. Moncalieri 011 / 640.91 77.

[redacted] pelo raso vendesi. Telefonare 011 640.9177.

[redacted] pastori tedeschi boxer addestrati cuccioli Yorkshire Pincer cocker [redacted] e richiesta tutte [redacted] razze. [redacted] 011 980.8539.

(continua)

I fatti della politica

Disegno di Forattini da la Repubblica

Rilancio all'economia

● Arnaldo Forlani — nota *«Il Fiorino»* — si è ormai ristabilito dal lieve stato influenzale che lo aveva colpito nei giorni scorsi e il Consiglio dei ministri, il cui ordine del giorno non è stato ancora stabilito, si riunirà all'inizio della prossima settimana, lunedì o martedì. Il Parlamento ha, in prospettiva immediata, l'esame dei provvedimenti per il risanamento e il rilancio delle zone terremotate. L'assemblea di Palazzo Madama dovrà inoltre approvare la legge finanziaria passata nei giorni scorsi a Montecitorio. Per quanto concerne l'attività dell'esecutivo, gli impegni di maggiore attualità sono costituiti dal piano a medio termine, dalla situazione edilizia e dalle nomine degli ambasciatori a Washington, Mosca e Parigi.

● L'unanimismo all'insegna del quale si era conclusa la direzione democristiana — sottolinea *«l'Avanti!»* — ha mostrato a distanza di sole 24 ore tutta la sua fragilità. L'area Zac e lo stesso Andreotti sono tornati al contrattacco non si comprende se insoddisfatti della relazione Piccoli o per muovere le acque in vista di una battaglia al prossimo consiglio nazionale.

● Due cene a Palazzo Giustiniani tra Fanfani e Pertini nel corso delle ultime due settimane — scrive *«Il Messaggero»* — confermano il momento delicato attraversato dal governo durante il dibattito sulle pensioni e la legge finanziaria. Del resto, il ricorso ripetuto ai voti di fiducia per scongiurare il rischio dei «franchi tiratori» ha costituito lo specchio fedele di questa situazione. Non a caso Piccoli, nella sua relazione alla direzione, ha dato atto al pci, che astenendosi alla Camera ha sterilizzato sul nascere i tentativi dei franchi tiratori, di avere un po' «rasserenato» il clima parlamentare.

● Il governo, sperando ora in un periodo di relativa tranquillità, cerca di accelerare l'attuazione del programma — rileva il *«Corriere della Sera»* —. Le forze politiche, invece, attraverso le polemiche sulla proposta Visentini, sembrano tornare alla discussione sui rapporti con il pci. Questa tendenza ha avuto ieri la più evidente manifestazione nei contrasti emersi alla direzione socialdemocratica fra il segretario Longo e il ministro delle Poste Di Giesi. Ma il dibattito sul cosiddetto confronto con l'opposizione comunista corre anche all'interno di tutti i partiti della maggioranza, in primo luogo naturalmente nella dc. La relazione di Longo alla direzione psdi, era sembrata già abbastanza aperta a quello che il segretario ha chiamato «un rapporto costruttivo» con le opposizioni, nel tentativo evidente di assorbire i malumori del gruppo Di Giesi-Puletti. Conteneva un avvertimento secco: «Ogni fuga in avanti sarebbe un non senso e pericolosa, rimetterebbe in discussione il difficile quadro politico e determinerebbe un vuoto di governo nel giro di poche settimane». Quando però Di Giesi è intervenuto si è capito subito che il ministro delle Poste aveva deciso di andare a fondo nel suo attacco per «recuperare una politica di solidarietà nazionale».

Disegno di Origone da Il Secolo XIX

Referendum

● La direzione socialdemocratica — informa forma *«il Giornale nuovo»* doveva definire l'atteggiamento del partito sul referendum ed è stato deciso di proporre il «no» per tutte e sei le consultazioni. Al tema dei referendum è stata dedicata anche la riunione della direzione del pli, che ha in particolare preso in esame la consultazione sull'abrogazione dell'ergastolo. Nel documento, approvato a conclusione dei lavori, si rileva che «nei referendum, soprattutto in quelli che attengono a questioni morali, il pli esprime il proprio orientamento nel rispetto della libertà individuale di decisione». I liberali — è stato precisato — sono in linea di princi¸io contrari alla pena perpetua e ritengono che l'ergastolo debba essere necessariamente sostituito con pene temporanee, di gravità corrispondente alla violenza dei delitti. Ciò anche al fine di evitare che la mera abrogazione determini situazioni di difficoltà pratica e di minore difesa della società, soprattutto in questo momento. E' stato perciò approvato lo schema di proposta di legge predisposto in tal senso dal vicesegretario del partito Alfredo Biondi. Sempre in tema di referendum è stato reso noto il documento approvato ieri dalla direzione del pci. I comunisti confermano di essere orientati per il «sì» soltanto per il referendum in favore dell'abrogazione dell'ergastolo e per quello sui tribunali militari. Tengono, tuttavia, a precisare, per quanto riguarda la legge Cossiga sull'ordine pubblico, che le «obiezioni e le riserve ripetutamente avanzate dal pci su alcune disposizioni e in particolare sul fermo di polizia, non intaccano l'efficacia complessiva della legge».

Svolta sindacale

● Il documento unitario approvato a conclusione dell'assemblea dei delegati sindacali di Montecatini — scrive *«Il Popolo»* — se ricompone largamente molte divergenze affiorate prima e durante il convegno, fa sorgere non poche perplessità sulla futura capacità del paese di battere l'inflazione. Quest'ultima considerazione viene non tanto dalla non sufficiente consapevolezza della gravità del problema inflazionistico da parte del sindacato — Lama, Carniti e Benvenuto hanno chiaramente condannato un rivendicazionismo d'assalto — quanto dalla logica di cui ormai il movimento è vittima.

● Il sindacato — secondo *«l'Unità»* — esce in avanti da Montecatini. Questa è la prima elementare osservazione che si può fare, a caldo, senza voler cancellare difficoltà, limiti, problemi, ritardi. Ma il segnale, l'immagine che scaturisce oggi da Montecatini non è più quella di un sindacato tutto arroccato sul salario e basta, come era sembrato alle prime battute. Ma è quella di un sindacato che non rinuncia alla pretesa di rimanere soggetto politico attivo, una forza di cambiamento.

Le lettere dei lettori

Fenomeni da spiegare

Ho letto l'articolo che si riferisce al signor Pontiglio, che vede in casa sua i volti di persone defunte. Una mia zia, residente ad Abbiategrasso, alcuni anni fa aveva visioni di questo tipo e la facemmo vedere da uno psichiatra che la trovò normale. La zia vedeva queste cose soprattutto quando stava per morire qualcuno della nostra famiglia, era come un «avvertimento». Anche mio nipote ha visto qualcosa del genere ma sono stati fenomeni passeggeri che non hanno avuto alcuna conseguenza; credo che la cosiddetta «scienza ufficiale» non sia stata sino a oggi in grado di risolvere questi grossi problemi che lasciano pensare. Può darsi che fra qualche anno si possa spiegare tutto. Del resto è abbastanza strano che il rabdomante con la sua bacchetta riesca a trovare l'acqua, è inspiegabile ma accertata la telepatia. Il mondo è pieno di cose strane. Nessuno ha mai visto l'elettricità eppure se si infilano le dita in uno spinotto della luce si prende una bella scossa. Sono molte le «energie» che ci circondano e ne sappiamo ancora troppo poco.

Margherita Proni, Torino

Diete macrobiotiche

Dopo una giornata passata a preparare dolci, vedi caso, macrobiotici, finalmente ho potuto leggere *«Stampa Sera»*, ed ho trovato quell'assurdo articolo sulla macrobiotica. Mi dispiace, mi dispiace assai che il sig. Roger Ikor premio Goucourt, abbia perso suo figlio. Ma penso che se invece di una «macrobiotica» senza guida e senza ragionamento, quel povero figliolo l'avesse seguita con criterio, adesso sarebbe ancora in vita. Io personalmente, e non sono una fanatica, ma una modesta pensionata, ne ho tratto grandi vantaggi. Ho perso 30 kg e ne avevo veramente bisogno, visto che ora ne peso 60! Ed ho riacquistato vitalità e serenità, e dimenticato il diabete che mi affliggeva da molti anni. Certo, ogni cosa spinta all'estremo, non può essere giusta. Non c'è nulla che ci può dare la felicità. Ma, col ragionamento, si può acquistare quell'equilibrio che ci permette di vivere. D'altra parte se si cerca la felicità col fanatismo si può morire di dieta, di religione, di estrasensoriale e perché no? di un eccesso di risotto coi funghi. Naturalmente non la pubblicherai, perché l'articolo era solo per fare un po' di sensazione, e una approfondita indagine al riguardo non avrete mai il tempo di farla. Grazie lo stesso.

Lettera firmata

Più podismo!

Da tempo *Stampa Sera* non dedica spazio al podismo e ciò ci spiace molto poiché un giornale popolare dovrebbe pubblicare notizie di tutti gli sport, specie di quelli più umili.

Chi scrive è l'organizzatore del Trofeo Guasco, svoltosi a San Mauro Torinese e che ha visto la partecipazione di mille podisti (ma avrebbero potuto essere molti di più se le iscrizioni non fossero state chiuse con una decina di giorni d'anticipo per motivi di sicurezza).

Il «Guasco» segna l'apertura ufficiale della stagione podistica regionale ed anche quest'anno è stato onorato dalla partecipazione dei più bei nomi del podismo regionale ed extraregionale, con la partecipazione di più di cento rappresentanti dell'Alfa Romeo di Milano.

Tutti i partecipanti sono tornati a casa «stracarichi di premi», come ha scritto un foglio locale (un bel trofeino a tutti il cui valore commerciale supera di gran lunga la quota d'iscrizione e tanti altri doni: riviste, adesivi, dischi, magliette, ecc.) ed hanno promesso che ritorneranno più numerosi ancora l'anno prossimo.

Per la cronaca il successo è andato all'ex maratoneta azzurro Moretti dell'Alfa Romeo di Milano davanti a Latina, Nicco, Benetti ed Arnolfo.

Da segnalare le belle prove di Adriano Aschieris, settimo, e di Mario Bonini, già primattore di tante Torino-St-Vincent, decimo e primo fra i veterani.

Franco Cavallero
p. il comitato organizzatore

Magìa o trucchi?

Rimango dell'idea che la magìa sia basata essenzialmente su trucchi. Non ho mai assistito a una seduta medianica ma miei parenti che si occupano di queste cose mi hanno parlato di una sostanza bianca che esce dalla bocca del medium mentre parla con l'aldilà. Credo che questa manifestazione, che alcuni hanno anche fotografato perché ho visto delle immagini in un libro, sia molto facile a farsi con un po' di bambagia o con altra sostanza. Non direi che vi sia nulla di trascendentale in tutto ciò.

Lettera firmata, Torino

Io sono scettico

Scettico, come sono sempre stato, ho letto con un sorriso gli articoli che pubblicate sul mistero e sull'occulto in questa città che mi pare soltanto sporca, disastrata, ex bella, ma molto poco «magica», a dispetto di tutti quelli che la definiscono così. Un risultato però l'avete ottenuto. Ho capito che ero scettico ma anche non informato. Sono andato in una libreria e mi sono portato a casa quattro volumi sulla magìa e sull'occulto. Se riuscirò a capirne qualche cosa, forse dopo sarò meno scettico. Devo anche aggiungere però che non credo nei miracoli, che non posso dirmi cattolico praticante, che non ho nessuna certezza nell'aldilà e assai poche anche nell'aldiquà. Sono (cinquantasei anni) soltanto uno che sbarca il lunario. Comunque continuerò a leggere...

Antonio Vitale, Torino

Un cane dall'aldilà

Presso Castagneto Po alcuni miei parenti avevano una cascina. Due volte i ladri tentarono di penetrarvi e tutte e due le volte se ne andarono via impauriti dai furibondi latrati di «Lippo», il nostro cagnone bastardo. La cosa sarebbe normale senonché «Lippo» è morto nel 1944, quindi non c'è più... A quanto sembra torna a fare la guardia soltanto quando la casa è in pericolo. Mi è tornato in mente l'episodio dopo che ho letto alcuni vostri scritti sull'occulto e sul mondo del mistero.

Alba Cecchi, Torino

L'amico calciatore

Leggo sempre la pagina sportiva di *Stampa Sera*, parlate sempre di giovani calciatori; io vorrei — se possibile — che parlaste di un mio amico che si chiama Zurlo Damiano, gioca nei mini-allievi del Meroni del Nichelino e in 10 partite ha fatto 18 reti; mi piacerebbe che qualcuno venisse a vederlo, qualcuno di voi, voglio dire, che potesse scrivere qualcosa su di lui e il suo allenatore che si chiama Maestri.

un amico di Zurlo Damiano

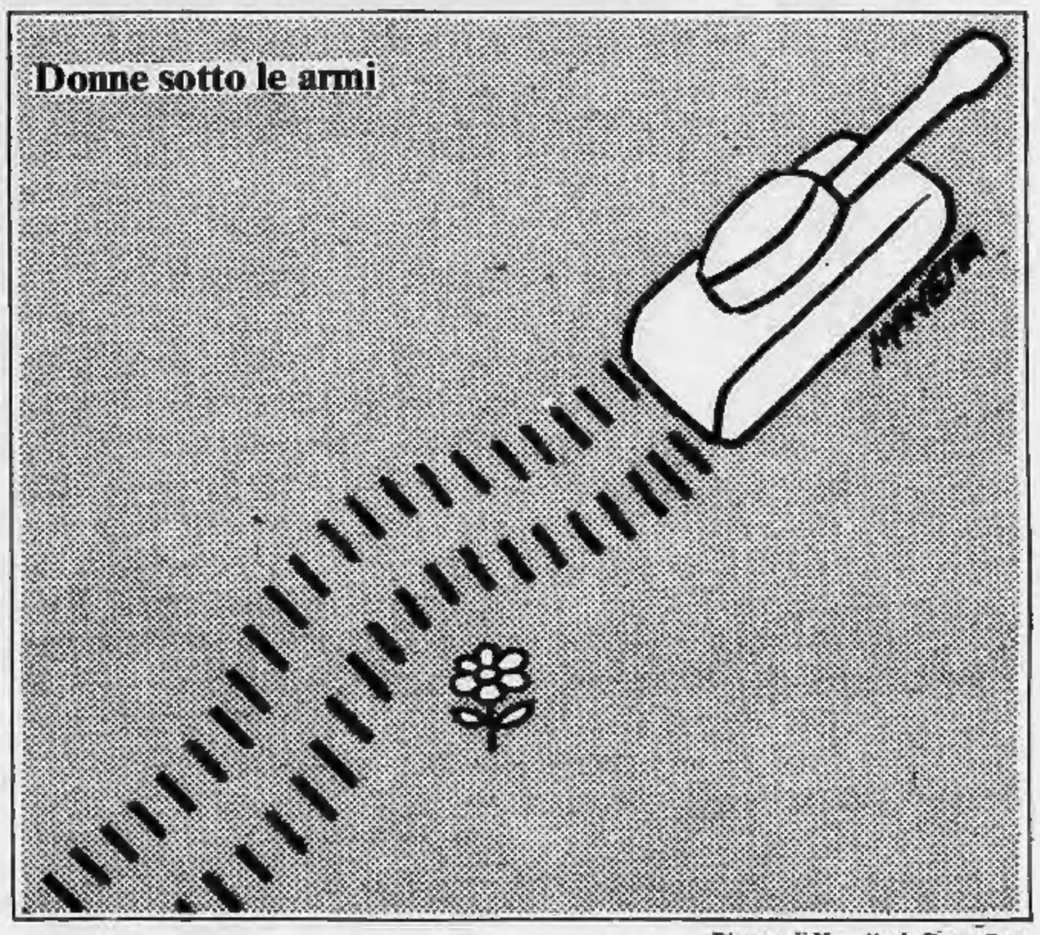

Disegno di Manetta da Paese Sera

ECONOMICI

42 Antiquariato

GALLERIA Pirra Torino, corso Cairoli 32, telefono 877.344, acquista dipinti di maestri italiani e francesi dell'800 e primo 900. Massima riservatezza.

45 Ville, app., cascine per vacanze, acq.-vend.

A.A. CASAMERCATO S.P.A. ricerca per propria clientela appartamenti case ville in montagna mare e città. Paga-beneconlanti! Tel. 650.3805.

A.A. CASAMERCATO S.p.A. ricerca per propria clientela appartamenti, case, ville in montagna, mare e città. Paga-beneconlanti! Tel. 650.3805.

A. ATTICO Rapallo nuova ristrutturazione e arredamento 5 vani terrazzo cantina 4° piano senza ascensore L. 76 milioni. Telefonare 0141 94.342.

A. CASA rustica 4 camere cantinotta sotterranea giardino mq 350 cintato con staccionata, più prato mq 1000 bella posizione luce acqua strada asfaltata L. 26 milioni. Tel. 0141 943.42.

A. CASALEGNO B Bibiana (To) villa bifamiliare di nuova costruzione, libera con terreno mq 1500 L. 135 milioni. Tel. 011 839.8444.

A. CASALEGNO B a soli 15 km da Torino Castiglione, villa nuova libera indipendente: salone 3 camere cucina biservizi, cantina garage 2-3 auto, locale caldaia. Terreno mq 700 L. 150 milioni. Tel. 011 839.8444.

A. CASALEGNO B Ceres (To) villetta unifamiliare libera: 3 camere cucina bagno garage 2 locali, sottotetto, terreno mq 1000 L. 83 milioni. Tel. 011 839.8444.

A. CASALEGNO C San Germano Chisone (To) porzione di casa rurale di 1 piano, in parte riattata con terreno mq 1000 L. 50 milioni. Tel. 011 839.8444.

A. PRIVATO vende per urgente realizzo entroterra Finale Ligure 2 ville panoramiche mq 460 più mansarda terrazzi box e parco. Telefonare ore ufficio 411.5050.

A Castellamonte casa con 6 alloggi di cui 3 liberi 3 box cantine magazzino grande portico terreno mq 2500 di cui 1000 edificabili ottimo investimento, possibili dilazioni 230 milioni. Tel. 518.807 - 532.789.

A Cinzano Torinese casa indipendente volendo bifamiliare 6 vani servizi portico terreno 42 milioni dilazioni. Tel. 518.807.

A L. 12.900.000

Il Punto Immobiliare S.p.A. vende casetta indipendente servita da strada telefono acqua luce pagamento rateale. Tel. 658.235.

A L. 16.900.000

Il Punto Immobiliare S.p.A. vende rustico composto di 7 vani con 200 mq di prato servito da strada acqua e luce pagamento rateale. Tel. 658.235.

A L. 33 milioni 500 mila nelle colline del Monferrato in costruendo residence vendiamo chalet forniti di cantina garage e con 600 mq di terreno facilitazioni di pagamento. Telefonare 744.956.

A L. 4.300.000

Il Punto Immobiliare S.p.A. vende rustico con 300 mq di terreno pagamento rateale. Tel. 658.235.

ACQUISTO al mare nella zona compresa tra Diano Marina e Alassio mono bicamere. Tel. 539.019 ore ufficio.

ACQUISTO da privato contanti e immediato cascine rustici massimo 50 km da Torino e alloggi in Torino. Tel. 482.805.

AFFARE a 6 km da Montecarlo vendo nuovo soggiorno letto cameretta bagno box con giardinetto piscina tennis 100 m dal mare a L. 170 milioni, eventuale permuta in Torino, tel. 011/678.835.

ALA di Stura appartamento di camera cucina servizi box auto in condominio di recente costruzione Casa-Nova 920.9705.

ALA di Stura appartamento di camera cucina servizi box auto in condominio di recente costruzione Casa Nova 920.9705.

ALASSIO vendesi appartamento panoramico vista mare soggiorno 2 camere cucina servizi grande terrazzo. Tel. 011 537.478.

ALMESE villa unifamiliare su 2 livelli: salone 3 camere cucina biservizi tavernetta box parco. Telefonare Grimaldi 518.012

ASTIGIANO in posizione collinare villetta appena ultimata 180 mq coperti più 1200 mq terreno Serim 011 519.801.

BAITA libera camera cucina progetto approvato di ristrutturazione Val di Susa (Condove), 3 milioni 900 mila in contanti resto mutuo. Telefonare 487.741.

BAUDENASCA

frazioni di Pinerolo vendo rustico 4 camere tettoia passaggio comune libero L. 25 milioni. Tel. (011) 349.0246.

BORDIGHERA

villa libera panoramica buone condizioni; 10 vani su 2 piani; anche divisibile; giardino box. Italimmobili 011/599.782.

BRANDIZZO 15 km liberi 2 alloggi abbinabili camera cucina servizi mansarda box posto auto L. 53 milioni. Tel. 513.853.

BRB A libera Villa Rivarolo Canavese recente signorile 6 camere biservizi locale caldaia cantina mansarda box 2 auto mq calpestabili 250 ca. Terreno recintato mq 1000 ca. L. 139 milioni eventuale mutuo. Tel. 657.516 657.160

BRB B libero Pragelato recentissimo signorile in palazzina soggiorno camera cucinino servizi terrazzo 120 mq posto auto L. 60 milioni eventuale mutuo. Tel. 657.160.

BRB C libero Sestriere recente signorile condominio Acquarium salone 3 camere cucinino biservizi terrazzo mq 20 L. 175 milioni eventuale mutuo. Tel. 657.160 657.516.

BSM vende a Canale casetta da ristrutturare ottima posizione 3 camere e cantina a L. 13 milioni. Tel. 0141/57.288.

CANELLI rustico indipendente 5 vani più fienile stalla box, 2000 mq terreno collinare, panoramica vendo. Telefonare 789.206.

CAPANNONE 240 mq più uffici con sovrastante alloggio di 180 mq più mansarda 250 mq compreso terreno da ultimare 30 km Torino nel Canavese vendesi. 125 milioni eventuale permuta con alloggio. Tel. 0124/7435.

CARIGNANO vendo bella casa 3 camere fienile tettoia cortile progetto approvato di ripristino. 50 milioni. Telefonare 885.747.

CASA in campagna con terreno 5 camere stalla porticati comoda negozi acqua luce vicino autostrada Fossano vendo 55 milioni altra rustica 4 vani terreno 32 milioni. Tel. 0121/21456.

CASA in Castellamonte alloggetto e negozio fronte strada da ammodernare vendesi L. 23 milioni agevolando. Tel. 513.916.

CASAMERCATO A S.p.A. tel. 650.3805 vende libera in Bioglio Vercellese recente villa su due piani composta da 5 camere, tinello, cucinino, L. 74 milioni.

IN EDICOLA
IL PRIMO FASCICOLO

IN REGALO
il cavatappi automatico e l'Agendina dei vini

LA MIA CANTINA

Scuola di vino in edicola

Per farsi intelligentemente una cantina ideale: per sapere tutto sui vini e sui liquori italiani e del mondo - origine, preparazione, annate, caratteristiche, conservazione, accoppiamento con i cibi, modo di servirli, storia, aneddotica: sessantotto fascicoli - uno ogni settimana, di ventiquattro pagine - magnificamente illustrati, con una sezione dedicata a piatti regionali che richiedono una forte presenza del vino.

Rilegata in volumi La mia cantina arricchirà la vostra biblioteca di un'opera prestigiosa e piacevole, ma soprattutto di una fonte di conoscenze per bere bene, come, dove, quando. Omaggi e aggiunte eleganti e funzionali rendono ancora più appetibile La mia cantina; nel primo numero un divertentissimo cavatappi automatico; nel secondo numero una essenziale Agendina dei vini, vero vademecum del bevitore: Il cantiniere, serie di inserti colorati, zeppi di dati e notizie, per aggiornare la propria cantina; un inserto in ogni fascicolo con una offerta di vini selezionati da esperti a condizioni vantaggiosissime.

LIBREX

GRAPHICWALTER GROUP

CASAMERCATO S.p.A. tel. 650.3805 vende in Barge villa libera bifamiliare elevata su due piani fuori terra: 1° piano 3 camere, servizi, cucina; 2° piano 3 camere, tinello, cucinino, servizi. Giardino circostante di 900 mq.

CASAMERCATO S.p.A. tel. 650.3805 vende due alloggi liberi in villa a Cantalupa. Minimo contanti 10 milioni.

CASAMERCATO S.p.A. tel. 650.3805 vende in via di finizione due ville in Pralormo elevate su due piani fuori terra composte di ingresso, salone, 3 camere, cucina, tripli servizi, mansarda, tavernetta di 100 mq box auto + 2000 mq di terreno.

CASAMERCATO S.p.A. tel. 650.3805 vende in Moncalieri terreno edificabile per complessivi 500 mq di calpestio.

CASAMERCATO S.p.A. tel. 650.3805 vende in Lamporo (Vercelli) casa ristrutturata elevata su due piani fuori terra composta di 7 camere, cucina, servizi interni.

CASAMERCATO Z S.p.A. tel. 650.3805 vende libera in Giaveno prestigiosa villa su 3 piani composta da 9 camere, cucina, 5 servizi, box, 6000 mq di giardino, allarme antifurto già installato, campo da tennis e campo da bocce, L. 260 milioni.

CASCINA 20 km da Torino 6 camere grandi stalla cantina tettoie vero affare. Telefonare 885.747.

CASCINOTTA abitabile 4 camere mansarda stalla fienile portico comoda paese terreno recintato vicinanze Crescentino vendo L. 37 milioni. Tel. 011 504.353.

CASETTA di campagna colline Asti 4 grandi camere cantina portico stalla terreno acqua luce vendo a L. 20 milioni più mutuo. Tel. 0141/34.882.

CASETTA di campagna vicinanze Crescentino 4 camere garage portico fienile terreno acqua luce vendo a L. 26 milioni. Telefonare 011 504.130.

CASETTA indipendente abitabile subito 6 camere garage giardino recintato comoda paese e servizi 45 km da Torino vendo L. 35 milioni. Tel. 011 599.816.

CASETTA Moncalvo posizione panoramica comoda paese 4 camere cantina e terreno vendo a L. 28 milioni 500 mila. Tel. 0141/57.288.

CERCO rustico vicino Torino massimo 40 km. 4 camere piccolo orto pagando contanti massima spesa 50 milioni tel. 532.196.

CERESOLE d'Alba vendesi rustico in parte rinnovato su 2 piani di totali mq 180 L. 25 milioni 500 mila Tait 502.383.

CERIALE vendesi casetta a 1 km dal mare 600 mt giardino 2 camere sala cucina box ripostiglio. Tel. 0182 90.400.

CERIALE vista mare in recente palazzina soggiorno tinello angolo cottura camera ampio box Confar 0182 431.58 432.80.

CERIALE 1000 mt mare in villetta 3 locali + cucina grande terrazzo vista mare cantina posto auto giardino termoautonomo L. 89 milioni. Tel. 019/668420-648126.

CHIAVES appartamento in via di ultimazione di 2 camere sala cucina servizio mutuo e dilazioni. Casa-Nova 920.9705.

CIRIE' nuovi complessi residenziali appartamenti varie metrature con riscaldamento indipendente Casa-Nova 920.9705.

CLAVIERE a privato vendo dilazionando monolocale e servizi altro bilocale servizi giardino. Tel. 011/505.329.

COASSOLO struttura di villa bifamiliare al tetto con muri perimetrali esterni ottima posizione Casa-Nova 920.9705.

COLLINE Asti vendo casa indipendente 5 camere salone cantina 1330 mq terreno comoda paese a L. 36 milioni. Tel. 0141 33.350.

CORIO alloggio centrale libero di camera soggiorno cucina servizio box auto condominio recente Casa-Nova 920.9705.

COSTA SMERALDA

in complesso residenziale alto prestigio vendesi panoramico appartamento quattro posti letto terrazza sul mare, completamente ed elegantemente arredato, 80 milioni. Telefonare 591.980 - 501.970, Fiaim.

COURMAYEUR

frazione La Salle villetta libera recente piano terra saloncino 2 camere cucina servizi piano 1° saloncino 3 camere cucina servizi mansarda di 2 locali e servizi 2 garages giardinetto L. 150 milioni compreso mutuo e dilazioni. Tel. 011 - 546.630.

CUORGNE' vendesi fabbricato indipendente da ammodernare progetto approvato zona semicentrale. L. 18 milioni. Tel. 513.916.

DAVIDIMMOBILIARE vende Follonica alloggi nuovissimi soggiorno angolo cottura 2 camere bagno terrazzo L. 37 milioni dilazionabili in 1 anno più mutuo. Tel. 779.012.

DISTANTE 50 km da Torino vendo casa padronale su 3 piani con terreno ristrutturata panoramica 12 vani. Tel. 780.3036.

EDEN Ceriale, via Aurelia 84, telefono 0182 90.020, vende terreni con villini prefabbricati arredati, 6 km mare, da L. 30 milioni.

EDIL-PO vende rustico riattato di 3 camere e servizi più 9000 mq di terreno in Giaveno località borgata Roccetta richiesta 47 milioni (trattabili). Tel. 349.7214.

ESIM

libera Valdellatorre villa salone 2 camere tinello cucinino servizi giardino 800 mq box auto dilazioni. Tel. 512.012.

ESIM

libera villa lago di Candia soggiorno 2 camere cucina biservizi garage magazzino mutuo dilazioni. Tel. 512.012.

ESIM

libere Val Varaita Piasco ville in via di finizione mono bifamiliari zona panoramica mutuo dilazioni. Tel. 512.012.

ESIM

libero Acqui Terme Lussito rustico su 2 piani ristrutturato salone 4 camere cucina biservizi. Tel. 512.012.

ESIM

libero Bordighera zona residenziale ampio signorile 3 camere cucina biservizi box giardino dilazioni. Tel. 512.012.

ESIM

libero Loano 200 mt mare recente piano alto monolocale con ingresso cucinino servizi mutuo dilazioni. Tel. 512.012.

ESIM

libera Pavarolo ancora in costruzione villa prestigiosa su 3 piani più mansardato e box 1000 mt. di terreno mutuo dilazioni. Tel. 512.012.

FIDALCASE A vende libera Volvera centro casetta indipendente da ultimare disposta su 2 piani con 3 camere cucina biservizi 2 posti auto coperti giardino L. 54 milioni. Telefonare 959.1122.

FIDALCASE vende libera Santena casetta in parte da ristrutturare salone 4 camere tinello cucinino magazzino terreno mq 500 L. 60 milioni. Tel. 959.2001

FIDALCASE vende libero Busano rustico riattato 2 camere cucina servizi terreno mq 130 L. 22 milioni. Tel. 959.2001.

GARESSIO panoramica villa bi-trifamiliare recentissima 280 mq abitabili giardino 1800 mq finiture lussuose 76 milioni più mutuo Sefim vende tel. 487741.

GERMAGNANO alloggi nuovi con riscaldamento autonomo 2 camere cucina bagno box da 58 milioni. Tel. 920.8848 920.0275.

GIAVENO Val Sangone immobiliare via Pacchiotti 29. Tel. 937.227 aperta tutti i pomeriggi, sabato domenica tutto il giorno tratta i vostri immobili per acquisti e vendite in zona.

GIAVENO vendo alloggi ottima posizione, rifiniture accurate. Prezzo affare. Telefonare 937.7082, pomeriggio.

GIAVENO vicinanze bella casetta indipendente 5 vani piccolo cortile 15 milioni. Tel. 937.7082 pomeriggio.

GRAVERE in rustico completamente riattato: saloncino 2 camere cucina bagno garage giardino Spazio 80 vende. Tel. 513.916.

GRIMALDI offre soluzioni abitative in ville zona Rolette mono bifamiliari abitabili subito o in finizione. Tel. 0121 773.54.

IMPERIA Oneglia a 200 mt mare soggiorno ampia camera e cucinotta 47 milioni dilazionabili Confar 0182 431.58 432.80.

IMPRESA vende villa Cumiana salone 3 camere cucina 3 mansarde 2 servizi garage mq 4000 terreno. Tel. ufficio 532.561.

IN collina 5 km da Asti in Baldichieri nel centro storico posizione panoramica impresa costruttrice vende villa in finizione tavernetta cantina doppi servizi salone cucina 2 camere box giardino. Tel. 896.322.

INV.IMM. ricerca case di campagna o mezza montagna con comodità ai negozi. Telefonare 518.283 - 518.985.

INV.IMM vende a Luserna S. Giovanni libero 2 camere salone 2 servizi terrazzo panoramico L. 45 milioni 900 mila. Telefonare 518.283 - 518.985.

INV.IMM. vende sulla Serra d'Ivrea villa libera nuova con terreno L. 102 milioni 500 mila. Telefonare 518.283 - 518.985.

LIBERI Montoso alloggio di 45 mq arredato e villetta mq 100 con giardino. A.F.Im., telefoni 516.235 - 535.517.

LOANO adiacenze mare completamente arredato camera cameretta tinello cucinotta giardino privato. Confar 0182 431.58.

MONTAFIA villa libera: salone 3 camere cucina bagno ampio box terreno 2000 mq, 65 milioni dilazionabili. Telefonare 380.232 - 380.231, Gueli.

NOLI vendo dilazionando libero recente camera cucina servizi 300 metri mare. Tel. 011 585.329.

PINEROLESE collina Bricherasio vendesi cascinale 6 vani parzialmente da ristrutturare subito libero luce acqua telefono terreno 25 mila mq. Tel. 0121 773.54.

PRALI di Ghigo libero centrale panoramico salone con camino 2 camere cucina ingresso doppi servizi terrazzi box auto termo ascensore L. 103 milioni. Tel. 389.182 - 378.964.

RACCONIGI vendesi villa unifamiliare libera 2 camere cucina soggiorno servizi box e giardino. Tel. 518.817.

RUBIANA casetta indipendente camera cucina bagno ampio solaio mansardabile magazzino terreno 1.000 mq. 48 milioni dilazionabili tel. 380.231 Gueli.

RUSTICO (Ferrere d'Asti) parzialmente ristrutturato 8000 mq di terreno facilità d'accesso 27 milioni. Tel. 500.382.

RUSTICO libero in cascinale (San Damiano d'Asti) 4 camere portico terreno 200 mq 17 milioni 800 mila dilazionabili. Tel. 580.057.

S. FRANCESCO al Campo alloggio di 4 vani servizi con riscaldamento indipendente 25 milioni più mutuo Casa-Nova 920.9705.

S. MAURIZIO alloggio in villetta bifamigliare soggiorno cucina 2 camere bagno garage giardino privato. Tel. 920.8848.

S. SICARIO per conto cliente rivendiamo bilocale doppi servizi nuovo a 1 milione 650 mila al mq Torino (011) 756.625.

SANREMO

fronte mare vendesi prestigioso camera salone tinello cucina doppi servizi posto auto coperto giardino privato. Tel. 0142 744.96.

SANREMO

vendesi appartamento ingresso camera cucina abitabile bagno posto auto. Tel. 0142 744.96.

SANREMO vendesi in casa signorile alloggio centrale vicinissimo mare 2 camere salone tinello cucinino bagno cantina ampio balcone richiesta 220 milioni. Telefonare, dalle 12 alle 14, 0184 728.70.

SARDEGNA Coda Cavallo sul mare impresa vende direttamente bi-trilocali 900 mila mq. Piscina tennis. Tel. 011 587.014.

SARDEGNA Ginepro Golfo Marinella vendo appartamenti arredati a partire da 700 mila mq mutuo fondiario affare. Tel. 011 587.014.

SARDEGNA Golfo Marinella villaggio Baia de Bahas sul mare dotato di canali servizi impresa vende bi-trilocali; sufficiente acconto 10%, dilazioni fino a 50%, reddito garantito. Padan 011 555.178.

SARDEGNA Immobilsarda vende Marina di Conca verde, Palau, S. Teresa, La Maddalena; monolocali da 14-18 milioni, villette 33/37 milioni; ville esclusive con pontile 70/120 milioni; aree edificabili. Tel. 011/658.786 presso Stand 54 Expovacanze; sede 0789/745.00.

SAVONA centro vendesi appartamento primo piano 100 mq adatto per uffici. Tel. 019 645.053 647.335.

SEFIM

vende Carignano (frazione Campagnino) casetta indipendente con terreno circostante di 1500 mq circa tel. 487741.

SEFIM

vende pressi Cuorgnè rustico da riattare vero affare 3 milioni 900 mila contanti resto mutuo tel. 4730387.

ULZIO vendo splendidi alloggi piccoli medi e grandi, ottima posizione. Prezzi vantaggiosi e rateazioni. Telefonare 711.149, ore 20-21.

VAL D'AOSTA

località sciistica vendesi monobilocali nuova costruzione vicinanze impianti risalita. Tel. 0142 744.96.

VAL di Lanzo Mezzenile villa libera trifamiliare recente rifiniture molto accurate vendesi 300 mq di piano abitabile più garage cantina giardino terreno a L. 120 milioni permute e dilazioni. Tel. 328.648 ore pasti.

VENDO bellissimi alloggi liberi a Ulzio, camera tinello cucinino servizi 67 milioni meno 14 mutuo pagamento anche in comode rate. Tel. 711.149 ore 20-21.

VILLA Rubiana di nuova costruzione libera panoramica soggiorno 4 camere biservizi tinello garage taverna 500 mq giardino rustico 151 milioni. Holding 503.677.

VILLETTA nel Pinerolese recente saloncino 3 camere cucina biservizi giardino sufficienti 22 milioni contanti resto mutuo vende Centraledile tel. 530.163.

VILLETTA nel Pinerolese recente saloncino 3 camere cucina biservizi giardino sufficienti 22 milioni contanti resto mutuo vende Centraledile. Tel. 530.163.

VIU' posizione panoramica casetta indipendente 5 vani doppi servizi terreno mq 3700 prezzo interessante. Casa-Nova 920.9705.

46 Ville, app., camere per vacanze, affitto

CERIALE affittasi alloggi ammobiliati per mesi marzo aprile maggio. Si prenotano per mesi giugno luglio agosto. Tel. 0182/90400 ore ufficio.

SARDEGNA Immobilsarda affitta Conca Verde, Porto Raphael, Palau, S. Teresa, villette appartamenti sul mare tel. 0789/745.00.

USAV 747.729 affitta a Voltri Genova in villa d'epoca alloggio salone 6 vani cucina biservizi con o senza arredamento.

49 Informazioni

INFORMITALIA informazioni commerciali private, indagini controlli infedeltà. Corso Vittorio Emanuele 107, tel. 511.024 - 538.682.

52 Varie

A.A. COMPRO e vendo mobili usati Raspino via Cirio 2, telefono 287.368.

DIVISETTE porte pieghevoli in legno, tessuto, plastica, con vetri. Tende verticali. Via Bagetti 25 (ang. C. Francia 21), tel. 761.471 - 745.121. «Divisette» è il nostro marchio, le altre non sono «Divisette»!!!

LIMOGES porcellane da decorare e decorate direttamente dalla fabbrica, vastissimo assortimento, Dema, strada Mongreno 29, telefono 011 897.844.

MAGA veggente cartomante radiestesista consiglia risolve problemi d'amore vi farà tornare la persona amata talismani e pentacoli protettivi. Tel. 696.6773 solo donne, via Muratori 13 Torino.

MONTONI 50.000-105.000 giubbotti vera pelle 50.000. Il Vaccaro tel. 701.709 v. Rodi 24 Grugliasco (50 mt. Pininfarina).

PORTOBELLO il mercato dell'antiquariato di None è il luogo per farsi un arredamento e un regalo sicuro e garantito, in 4000 mq di esposizione. Vendita a commercianti privati, e collezionisti. S.S. Sestriere 23 n. 71 - None, telefono 986.5584.

RETI e materassi tutte le misure e modelli a richiesta ortopedici, vendita in fabbrica, via Servais 15, tel. 753.134.

Entrerà in funzione nel 1982 - Al Comune cinque miliardi dall'Enel

Entracque: più grande la centrale

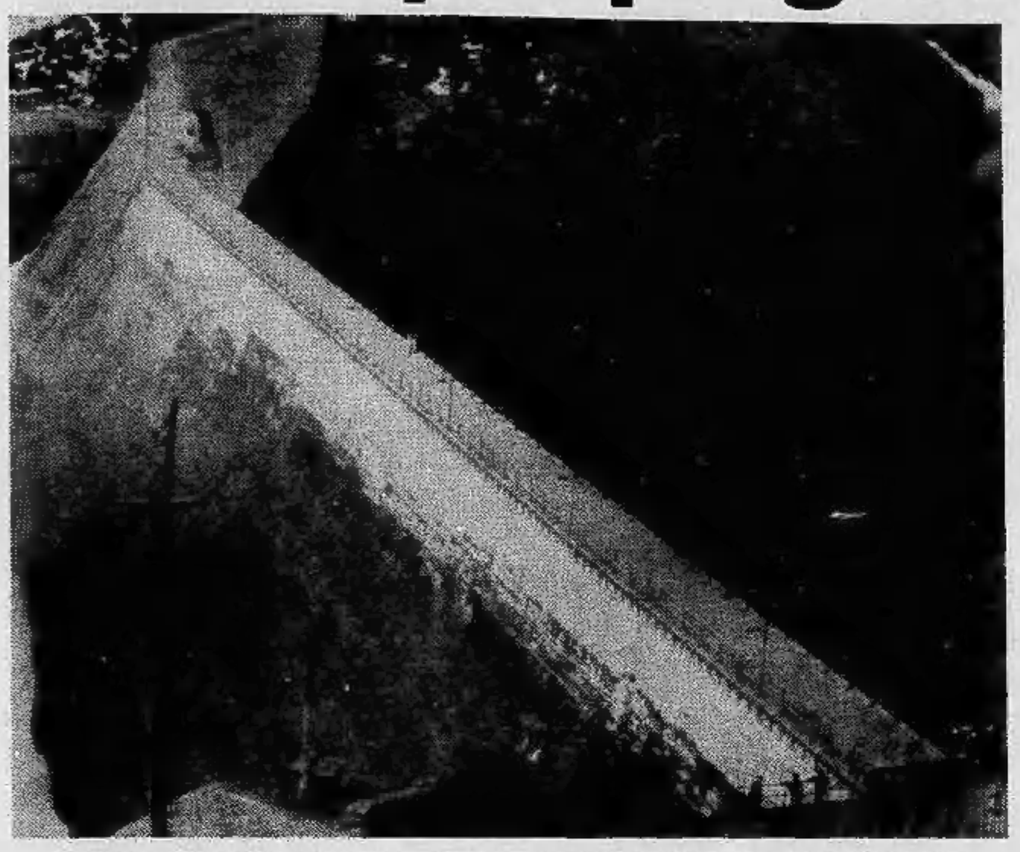

Entracque. Il grande bacino che, dal 1982, alimenterà la centrale idroelettrica dell'Enel

ENTRACQUE — L'Enel ha ottenuto dal Comune il nulla osta per la realizzazione, nell'alta Valle Gesso, dei canali di raccolta delle acque dei ruscelli montani per aumentare la portata del grande bacino della centrale idroelettrica di Entracque che dovrebe entrare in funzione nel 1982.

E' la soluzione di un problema che si è trascinato, tra polemiche e rinvii per dieci anni. L'ultima parola, comunque, spetta alla Regione. Il Comune di Entracque infatti, ha concesso all'Enel la licenza per la costruzione delle opere di presa negli alvei dei torrenti, ma toccherà all'ente regionale dare il proprio parere definitivo al ministero dei Lavori Pubblici, competente a rilasciare l'autorizzazione al prelievo di acque pubbliche. In ogni caso l'Enel dovra corrispondere, come prevede la legge, cinque miliardi al Comune di Entracque per la realizzazione di opere di urbanizzazione secondaria.

«Era necessario definire una volta per tutte i rapporti con l'Enel circa gli impianti dell'alta Valle Gesso — dice il sindaco di Entracque, Remigio Crosetto — non si poteva ancora una volta, rimandare, la decisione facendo ricorso ad argomenti irrazionali e demagogici.

Contro la decisione presa a maggioranza dal consiglio si sono schierati la minoranza — che ha presentato ricorso al Co.Re.Co per l'annullamento della delibera e una denuncia alla magistratura — e le associazioni protezionistiche (Wwf, Cai etc). I discussi «canali di grondaa rientrano, infatti, nel territorio del parco dell'Argentera e la loro costruzione arrecherebbe danni irrimediabili alla fauna e alla flora alpina. Di diverso parere è il sindaco Crosetto. «In considerazione del'ulteriore ridimensionamento della quantità d'acqua che l'Enel intende prelevare — dice — sono convinto che il parco possa coesistere con i canali».

Alla stessa conclusione sono arrivati gli esperti della Regione, che hanno in proposito elaborato uno studio a condiziome, però, che vi sia un'ulteriore diminuzione della quantità di acqua prelevata.

Pier Paolo Luciano

Costigliole d'Asti

Centomila ravioli per Carnevale

COSTIGLIOLE D'ASTI — *Gran festa domani in paese per la 27ª edizione del Carnevale costigliolese. Le manifestazioni si aprono alle 14 con il raduno dei carri allegorici e la sfilata per le vie. Alle 15, in attesa della premiazione dei carri, spettacolo in piazza con il gruppo folcloristico «I Bei» di Erba.*

Alle 16 distribuzione della gigantesca «raviolata»: saranno ottomila dozzine, quasi centomila ravioli preparati all'istante da una squadra di massaie locali. Il tipico piatto verrà innaffiato da Barbera costigliolese. Al termine, incontro a Palazzo comunale con le maschere del Carnevale.

Sempre nel pomeriggio, grande mostra alla scuola materna dei disegni sul carnevale fatti dai bambini delle scuole del paese. Lunedì, infine, premiazione delle migliori vetrine dei negozi che hanno partecipato al concorso ispirato a temi carnevaleschi.

ALESSANDRIA — (e. c.) *Carnevale domani ad Alessandria, dove per la prima volta viene osservato il rito ambrosiano. Con inizio alle 14, sfilata per le principali vie cittadine di carri allegorici, bande, sbandieratori e gruppi folcloristici. Vi prendono parte i carri di numerosi quartieri della città e sei carri della Pro Loco di Lu Monferrato. Manifestazioni di Carnevale domani anche a Felizzano, Cascinagrossa e a Oviglio.*

Sfilate e maschere in tutto il Novese

NOVI L. — (g. c.) *Manifestazioni nel Novese a chiusura del Carnevale. A Stazzano Scrivia domani pomeriggio sfilata di carri allegorici, maschere, gruppi in costume, carrozze d'epoca, con banda musicale e majorettes.*

A Tassarolo, festa della pentolaccia e concorso mascherato per bambini. A Carezzano, gran lasagnata in piazza; alla sera, veglione danzante in maschera. Altre manifestazioni a Pozzolo Formigaro, Cavi Ligure, Capriata d'Orba e Arquata Scrivia.

Aperta singolare agenzia teatrale

Cuneo: una ballerina noleggia gli artisti

CUNEO — Si chiama «Odeon»: è l'unica agenzia teatrale della provincia. Si occupa di tutto quanto fa spettacolo: dall'organizzazione della sagra paesana alla serata con il cantante di grido. Ne è titolare una donna, Milena Facta, che ha alle spalle una lunga esperienza in campo artistico. Si è esibita come ballerina nei locali di tutto il mondo insieme a Wilmer Zuliani, animatore e comico conosciuto nei cabaret e nei piano-bar

«Ho scelto di aprire questa agenzia a Cuneo innanzitutto perché è la mia città natale — dice Milena Facta — poi perché è una zona vergine, dove ci sono buone possibilità di lavoro. L'inizio non è stato però tra i più incoraggianti. Finora in provincia operavano abusivamente alcuni agenti che ingaggiavano gli artisti senza pagare tasse. Noi, invece, siamo un regolare ufficio di collocamento artisti, in possesso di tutte le autorizzazioni, compresa quella ministeriale che ci permette di operare su scala nazionale. Da noi non ci sono "fregature" né per l'artista, né per il proprietario del locale».

I fratelli Santonastaso, Viola Valentino, Him and the Cadillac, Tom Muker, i Giancattivi sono alcuni dei personaggi che l'agenzia «Odeon» ha portato ad esibirsi nelle discoteche e nei dancing del Cuneese. Prossimamente arriveranno i Nomadi, Adriano Pappalardo, Franco Califano, Gianni Magni.

Attualmente Milena Facta con l'aiuto di Wilmer Zuliani sta lanciando alcuni artisti della Granda. Tra questi, buon successo hanno riscosso il complesso folcloristico «I Rubinet», otto giovani che si esibiscono in dialetto, e il prestigiatore Renzo Allocchis, in arte Mago Keress, noto soprattutto in Svizzera.

p. p. l.

Istituita in supporto al Centro di microchirurgia

Savona: una Fondazione aiuta le persone mutilate alle mani

SAVONA — Ha incominciato a lavorare il comitato promotore della «Fondazione savonese per la mano», la cui istituzione è stata decisa dalla società «A campanassa». L'iniziativa, a carattere nazionale, vuol essere un supporto concreto e indipendente all'attività del Centro di chirurgia della mano, diretto dal prof. Renzo Mantero.

L'équipe del prof. Mantero è molto nota e migliaia sono già i casi trattati. Al centro giungono pazienti da tutta Italia mentre le tecniche dei chirurghi sono in continua evoluzione. «C'è gente — afferma Mantero — che ha potuto reinserirsi nella comunità e riprendere il lavoro grazie all'opera del nostro Centro di chirurgia della mano». I mezzi disponibili, nonostante gli interventi dell'Unità sanitaria locale, sono inadeguati

La fondazione avrà quindi lo scopo di favorire il potenziamento del Centro e delle sue attrezzature e di porre il personale medico e paramedico nella condizione di usufruire di un continuo aggiornamento. Ma non si tratta solo di questo. «La fondazione — sottolinea il presidente della "A campanassa" — cercherà anche di garantire un'assistenza continua ai mutilati, ai manolesi, per aiutarli a ricostruirsi una vita».

Per far questo la fondazione avrà bisogno di mezzi finanziari e per questo confida nella generosità della gente che ha sempre dimostrato grande solidarietà nei confronti dei sofferenti. «Ci aspettiamo molto — dicono — anche dal mondo del lavoro, dagli operai, da coloro cioè che per l'attività che svolgono si trovano, in confronto ad altri, in situazioni di maggior pericolo».

Al finanziamento della fondazione sono già stati interessati enti ed istituzioni locali mentre sono stati aperti conti correnti nelle maggiori banche della città, dove sono cominciate ad affluire le prime offerte. **n. si.**

Tutti in integrazione

Voghera: fornace verso la chiusura

VOGHERA — (e. g.) *Un'altra fornace del Voghere se, la Candiani di Castelletto di Branduzzo, è in grave difficoltà. I 30 dipendenti non percepiscono da due mesi gli stipendi e sono in Cassa integrazione da febbraio. Si teme la chiusura dell'azienda che si dibatte in una grave crisi finanziaria.*

Il sindacato ha presentato un ricorso al pretore di Casteggio per ottenere il pagamento alle maestranze delle mensilità arretrate.

Da oggi convegno

Alessandria s'interroga sulla poesia

ALESSANDRIA — «Fare poesia oggi: perché?» questo il titolo di un convegno, a carattere nazionale, che si apre questa sera alle 21 alla sala «Ferrero» del Teatro Comunale, dove si protrarrà fino a domenica. Promosso da Comune, Provincia, Arci, Regione e dal centro di ricerca e di divulgazione socioculturale, il convegno si prefigge di rispondere ad una serie di quesiti uno dei quali riguarda la possibilità di far entrare la poesia nella scuola e di avvicinare il grande pubblico alla poesia proponendo momenti vari e differenziati di intervento.

Agli interventi critici si aggiungono le letture poetiche, la proiezione di film, l'esperimento di videopoesie, il recital di un'attrice nota quale Edmonda Aldini.

Al convegno partecipa anche il Gruppovale di Alessandria, costituito di recente proprio allo scopo di «fare poesia». **e. c.**

Dopo la drastica decisione dell'Usl di Santhià

A Cigliano nuova mobilitazione perché non si chiuda l'ospedale

CIGLIANO — Su richiesta della cittadinanza il sindaco Fulvio Pagliaro ha indetto per il 10 marzo alle 21, nella sala riunioni della Società operaia di mutuo soccorso, un'assemblea aperta per dibattere il problema dell'ospedale.

L'assemblea discuterà la recente soppressione del reparto di chirurgia dell'ospedale, imposta dal 30 gennaio in seguito ad una telefonata dell'Usl 46 di Santhià: perentoria e senza revoche al punto che la direzione sanitaria del nosocomio, obbligata ad obbedire, è stata costretta a cancellare dal calendario ogni seduta operatoria. Fondato oltre 30 anni fa su lascito di Giuseppe Salussolia, cui è intitolato, sorretto finanziariamente dalle sottoscrizioni della popolazione, l'ospedale ha 60 posti letto e serve una popolazione di oltre 25 mila abitanti nel Vercellese occidentale, nel Canavese e nel Torinese. Ora, nel piano del riordino dei servizi sanitari, l'Usl si è accorta che la zona può fare a meno dell'ospedale o almeno del reparto di chirurgia. Ormai da più di un mese il servizio è cessato, la sala operatoria con le sue attrezzature d'avanguardia è inutilizzata.

La decisione suscitò vivaci proteste, momenti di tensione e di timore, critiche e proteste, scritti di condanna di un gruppo di ciglianesi avviliti e mortificati.

L'assemblea aperta del 10 marzo non esaurirà certamente i problemi: nel frattempo si annunciano massicce manifestazioni di protesta pubblica. **a. r.**

● **NOVI: Lavori alle strade** — Sono terminati a Bosco Marengo i lavori di sistemazione delle strade comunali nell'abitato. La spesa è stata di 52 milioni.

Presso Acqui Terme

Auto contro camion un morto, un ferito

ACQUI TERME — *(g.p.)* **Scontro frontale a Rivalta Bormida con un morto e un ferito grave. La vittima è Giovanna Paravidino, 57 anni, moglie del macellaio del paese. L'incidente è avvenuto ieri sera sulla circonvallazione Strevi-Rivalat-Castelnuovo**

Una Fiat 124 condotta dal proprietario, Usualdo Ferraris, 59 anni, residente a Rivalta Bormida e titolare di una macelleria, che aveva a fianco la moglie, si è immessa sulla provinciale scontrandosi con un autocarro Ford Transit condotto dal proprietario Giuliano Grandi, 30 anni, da Carpeneto.

Ferito martedì a Stroppiana

È spirato lo studente vittima del carnevale

CIGLIANO — *(a. r.)* Dopo tre giorni di agonia è morto alle 21 di ieri sera nel reparto rianimazione dell'ospedale di Vercelli lo studente in agraria Valerio Oppezzo, 17 anni, residente con la famiglia a Stroppiana nel Basso Vercellese.

Si è così concluso tragicamente un ritorno allegro da una «battaglia» di caramelle al corso mascherato di carnevale martedì scorso a Pezzana. Ai festeggiamenti la giovane vittima aveva preso parte con una ventina di amici partiti da Stroppiana su un carro trainato da un trattore. Rientrati dal carnevale, durante alcune evoluzioni in piazza Libertà il mezzo si è rovesciato schiacciando sotto di sé Valerio Oppezzo e l'amico Wilmo Piazza, 15 anni.

Rimasero feriti anche Silvano Massobrio, 20 anni, Giuseppe Francese, 21 anni, e Antonio Carenzo, 15 anni. I feriti furono trasportati all'ospedale di Vercelli dove il Piazza fu trattenuto, mentre gli altri vennero giudicati guaribili in pochi giorni.

Ieri sera ad Asti

Anziani coniugi uccisi dal gas

ASTI — (v. m.) **Due anziani coniugi sono stati trovati morti per asfissia. Sono Carlo Rinaldi, 79 anni, abitante in via Cavour, pensionato della coltivatori diretti, e la moglie Caterina Gambino, 75 anni.**

Secondo i primi accertamenti i due coniugi avevano acceso ieri sera il boiler a gas per il riscaldamento dell'acqua. Per cause ancora sconosciute la fiamma si sarebbe spenta e il gas ha invaso il locale. I due coniugi sono stati colpiti da asfissia senza che se ne accorgessero.

STAMPA SERA

Temperatura ore 13 a Torino: +9 - Ieri max +14 min +3

SITUAZIONE: su tutte le regioni si estende un campo di pressione superiore al valore normale. Correnti umide atlantiche interessano il Nord. TEMPO PREVISTO: nuvoloso o molto nuvoloso con piogge sparse e nevicate al di sopra di 1500 metri. TEMPERATURA: in lieve aumento. VENTI: deboli variabili. MARI: mossi o poco mossi.

In Italia		
Bolzano	+ 2	+14
Verona	+ 2	+ 9
Milano	+ 3	+ 8
Firenze	+ 7	+12
Bologna	+ 2	+12
Roma	+ 8	+14
Napoli	+ 3	+15
Reggio C.	+ 5	+16
Palermo	+ 9	+14

all'estero		
Atene	+ 9	+16
Bangkok	+25	+33
Belgrado	0	+10
Beirut	+16	+24
Bruxelles	0	+ 5
B. Aires	+19	+27
Il Cairo	+12	+32
Ginevra	+ 2	+ 7
Lisbona	+13	+16
Londra	+ 5	+12
Madrid	+ 7	+17
Montreal	— 9	0
Mosca	— 7	— 2
New York	— 1	+ 2
Parigi	+ 4	+11
Stoccolma	— 2	+ 2
Sydney	+18	+22
Tokyo	+ 2	+13
Vienna	0	+ 6

La «lunghissima punta» del clan bianconero

Il sogno di Marocchino un bar per chiacchierare

Dopo la vittoria esterna contro l'Avellino, forse meno importante di quelle di campionato, ma altrettanto significativa, la Juventus si prepara al grande balzo verso la testa della classifica.

Aver sfatato «la legge del Partenio», per la quale tutte le formazioni che sono andate a giocare ad Avellino dopo il tragico terremoto che ha sconvolto tutta l'Irpinia, hanno incontrato difficoltà tali sul campo da rimetterci spesso i due punti, ha contribuito ulteriormente a rendere più convinto ed entusiasta un ambiente che pare avere trovato la giusta miscela di forza psicologica e forma fisica. Un cocktail vincente, che ora permette a Trapattoni di guardare molto in alto, senza pericolo di cadute o di incertezze pericolose.

In questa Juventus nuovamente padrona del proprio destino, entusiasmo e determinazione si fondono nel nome di Domenico Marocchino, schierato dal Trap per avvicendare un Causio quanto meno sotto tono, e protagonista di una serie di prove assolutamente confortanti. Eppure alla fine dello scorso torneo molte perplessità esistevano sulla crescita tecnica e agonistica del giovane bianconero: colpa forse di un finale di stagione quasi disastroso.

Il Marocchino di oggi pare decisissimo a fugare ogni dubbio in proposito, anche se è ancora presto per regalare sentenze di acclamazione: «E' proprio vero che gli esami non finiscono mai — sospira Domenico — e per me ogni domenica è un esame da affrontare senza nessuna sicurezza all'infuori della voglia di dare il meglio di me stesso».

Le tue ultime prestazioni mi sembrano piuttosto riuscite in tal senso.

«Già — risponde Marocchino — ma non bisogna dimenticare che i conti si fanno a fine stagione e io devo cancellare un certo periodo dell'anno scorso, che ha coinciso proprio con la tarda primavera. Voglio dimostrare a me stesso e agli altri che posso reggere fino alla fine, che non voglio più «sbracare».

Questo è il motivo per cui, malgrado le ventitré partite giocate lo scorso anno, ti senti ancora un «provvisorio»?

«Io avverto più che altro la responsabilità di questo salto di qualità che devo fare per restare a certi livelli. Voglio dire che c'è una bella differenza fra «giocare» al calcio e essere «calciatore di professione»: io non voglio più giocare».

Marocchino si tuffa in una ricchissima merenda: fra un panino e un succo di frutta spiega che si è appena svegliato, dopo il riposo post-allenamento. E dire che la pennichella pomeridiana è prassi non proprio abituale, soprattutto fra i calciatori più giovani.

Ed ecco che d'incanto Domenico caccia via gli ultimi fantasmi del sonno e prende a spiegare con la perizia di un veterano: «Certo, neanch'io lo facevo, fino all'anno scorso. Ma quando a fine stagione mi sono reso conto di essere in calando pauroso, ho cominciato a chiedermi dove avevo sbagliato e che cosa potevo fare per aumentare la mia capacità di resistenza. Non so in che misura andare a dormire al pomeriggio serva, ma questa è una delle cose che mi aiuterà, comunque vada il campionato, ad essere a posto con la mia coscienza».

Hai seriamente paura di giocarti tutto, quest'anno?

«Sì, direi che sono arrivato al punto in cui o dimostri di poter garantire un "tot" come continuità, soprattutto, oppure ti freghi con le tue mani».

E la continuità è una cosa che ti ha sempre difettato, vero?

«Proprio così: e la continuità è una qualità difficilissima da trovare, se non giochi sempre. Questo è uno degli handicap maggiori, quando devi giocare una partita essendo stato in panchina le domeniche precedenti».

Hai avuto paura a Como?

«Paura forse no, ma ero comunque molto teso: entrare "a freddo" secondo me comporta essenzialmente due problemi, uno di ordine fisico e uno di ordine psicologico, mi capisci?

Non è facile accettare che allenandosi sempre ci possano essere degli interrogativi di questo genere...

«Difatti non è la tonicità dei muscoli a difettare, ma piuttosto la disabitudine alla lotta, il minor affiatamento con i compagni, il pensiero che in quell'ora e mezzo ti giochi molto del tuo futuro, forse».

A Como, con te, ha giocato anche Prandelli.

«E' vero, prima di entrare in campo ci siamo scambiati una occhiata che valeva più di mille discorsi... E' naturale che fra i più giovani ci sia quest'intesa, perché le ansie, le speranze sono le stesse. Ci siamo fatti coraggio a vicenda».

Ma si avverte il distacco con i giocatori più anziani, all'interno di questa squadra?

«No, se non per il fatto che noi abbiamo molto da imparare da loro. Cosa vuoi fare, se non levare tanto di cappello a gente come Furino, che tutte le volte che si allena sembra che sia la prima volta, o come Causio, che si sta facendo un... coso così per tornare sui suoi livelli? Dai "vecchi" si impara a vivere un po' più di calcio, perché il calcio è una professione che non si esercita solo la domenica, o in quelle due ore di allenamento giornaliere. E' un po' come chi fa il medico: se sai che alla mattina devi curare dei malati o devi operare, non stai certo a fare il "discotecaro"».

Dopo il «pane» e il calcio, qual è la cosa che conta di più per te?

«La cosa più importante è non vivere solo di pane e calcio, anche se la gente dà addosso a un certo modo, riduttivo, di fare il calciatore e poi critica appena può chi non nasconde di fare altre cose. Dallo studio alla passeggiata per le vie del centro, tutto è buono per confondere la professionalità con la propria dimensione privata».

Allora raccontami qual'è il tuo sogno proibito.

«Se escludiamo il calcio... beh, un sogno proibito, quando ero ragazzino ce l'avevo — ride largo Domenico — ho sempre adorato la vita del bar, ma non tanto dalla parte del cliente quanto dalla parte del gestore. Ecco, se non avessi scelto il calcio avrei magari aperto un bar, e poi avrei chiacchierato con gli amici e i clienti tutto il giorno!».

Ragazzo strano, questo Marocchino, sospeso tra un passato recentissimo di giocatore per divertimento e un presente, che vorrebbe già essere futuro, di calciatore con la «c» maiuscola: forse per questo la lunghissima punta bianconera ha fatto accorciare i capelli. La serietà di un giocatore professionista, per un certo modello stereotipato di fare il calciatore, comincia dalla capigliatura: non è che Marocchino ci creda, per fortuna, però...

Nella Luciani